

Hospital Estadual de Formosa

Dr. César Saad Fayad

Relatório Técnico Mensal

(outubro de 2.021)





CONTRATO DE GESTÃO 49/2021 – SES

Contratante:	Secretaria de Estado da Saúde – Governo do Estado de Goiás
Contratado:	Instituto de Medicina, Estudos e Desenvolvimento - IMED
Unidade gerenciada:	Hospital Estadual de Formosa (HEF) – Dr. César Saad Fayad
Endereço:	Av. Maestro João Luiz do Espírito Santo, SN – Parque Laguna II, Formosa-GO
Diretor Operacional do IMED:	Wagner Miranda Gomes
Diretora Geral do Hospital:	Vânia Gomes Fernandes
Diretor Técnico do Hospital:	Dr. Felipe Uchôa Brito
Gerente Administrativo:	Tharley Sousa Silva
Gerente de Facilities:	Fernando Fernandes Tavares
Gerente de Enfermagem:	Kely Cory de Lima



SUMÁRIO

- I – **A palavra dos diretores**
- II – **Dados assistenciais**
- III – **Atividades de apoio**
- IV – **O HEF e a sociedade**
- V – **Encerramento**

I – A PALAVRA DOS DIRETORES.

No mês de outubro, o HEF - Hospital Estadual de Formosa se empenhou em aprimorar o atendimento prestado à população, em especial através de investimentos em equipamentos, reestruturação física e desenvolvimento da estrutura organizacional, conforme será evidenciado ao longo deste relatório.



Foto 01 : Início do reparo e substituição de postes de iluminação externa.

Cabe destacar, ainda, que, no mês de outubro (já mundialmente consagrado como um mês marcado por ações afirmativas relacionadas à prevenção e diagnóstico precoce do câncer de mama), promoveu-se à a campanha Outubro Rosa. Foram realizadas palestras de conscientização sobre o auto cuidado, ultrassonografia da mama e preventivos “Papanicolau”, com intuito de alertar as mulheres sobre a importância do auto exame, pois o cuidado com a saúde também deve ser compartilhado.

É importante lembrar que a mamografia é um exame complementar, mas não deve ser substituído pelo ultrassom ou, principalmente, pelo autoexame, que também são fundamentais para a prevenção do câncer de mama.



IMAGEM 01 e 02: CAMPANHA OUTUBRO ROSA.

O HEF continuará empenhado em otimizar sua dinâmica de expansão contínua, com planejamento e segurança, sem prejuízo do crescente aperfeiçoamento de seus processos assistenciais

Vânia Gomes Fernandes
Diretora Geral – HEF

Dr. Felipe Uchôa Brito
Diretor Técnico – HEF

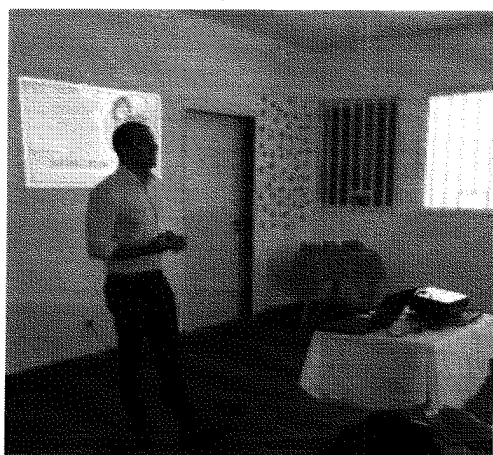
II – DADOS ASSISTENCIAIS

O processo de gestão no setor saúde demanda a produção de informações que possam apoiar um contínuo (re)conhecer, decidir, agir, avaliar e apoiar o processo de tomada de decisões. Dessa forma, o processo de produção de informações, além de contínuo, também precisa ser sensível o bastante para captar as transformações de uma situação de saúde vivenciada em um serviço hospitalar – no nosso caso, do Hospital Estadual de Formosa.

II.1 – DADOS RELACIONADOS À PRODUÇÃO E DESEMPENHO

Considerando a abrangência do HEF para a macrorregião do Estado, salta aos olhos a manutenção de um elevado número de atendimentos de urgência e emergência no Pronto Socorro, totalizando 6.551 atendimentos – uma pequena redução de 6,62% com relação ao mês de setembro. Desses atendimentos, 98,91% se deram por demanda espontânea, evidenciando a importância dos serviços de saúde ofertados na cartilha de serviços do HEF.

Atendimentos de Urgência e Emergência - HEF

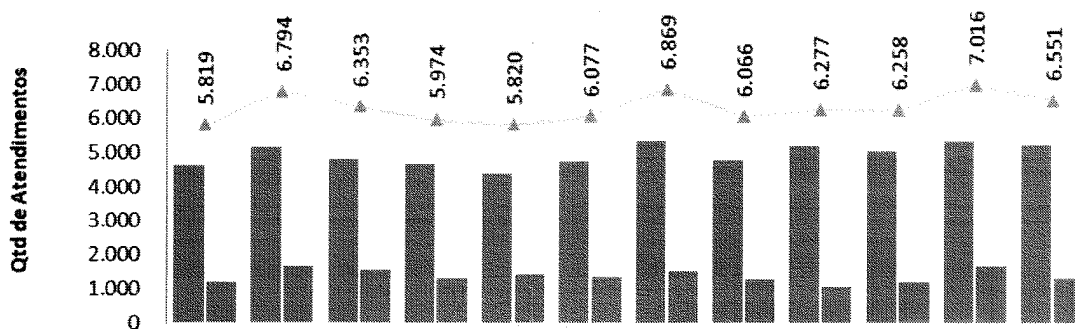

	nov-20	dez-20	jan-21	fev-21	mar-21	abr-21	mai-21	jun-21	jul-21	ago-21	set-21	out-21
Atend. Geral	4.639	5.160	4.826	4.682	4.403	4.759	5.352	4.797	5.225	5.056	5.361	5.249
Atend. Covid	1.180	1.634	1.527	1.292	1.417	1.318	1.517	1.269	1.052	1.202	1.655	1.302
Total	5.819	6.794	6.353	5.974	5.820	6.077	6.869	6.066	6.277	6.258	7.016	6.551

Total de Atendimentos por Tipo de Demanda - HEF

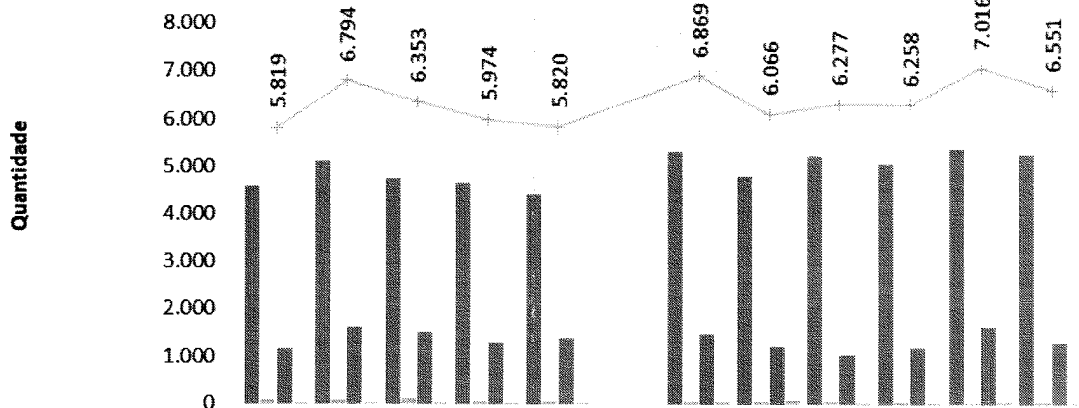

	nov-20	dez-20	jan-21	fev-21	mar-21	mai-21	jun-21	jul-21	ago-21	set-21	out-21
Espontânea - Geral	4.578	5.105	4.729	4.628	4.371	5.301	4.751	5.179	5.018	5.332	5.207
Regulação - Geral	61	55	97	54	32	51	46	46	38	29	42
Espontânea - Covid	1.164	1.619	1.504	1.275	1.393	1.464	1.206	1.023	1.184	1.624	1.273
Regulação - Covid	16	15	23	17	24	53	63	29	18	31	29
Total de Atendimentos	5.819	6.794	6.353	5.974	5.820	6.869	6.066	6.277	6.258	7.016	6.551

No que tange à classificação de risco realizada pela triagem, conforme o Protocolo de Manchester, observa-se que 67,39% dos pacientes atendidos no Pronto Socorro Geral e Covid-19 foram classificados como pouco urgentes (azul e verde) e apenas 4,73% como muito urgentes (laranja e vermelho). Dessa forma, parece evidente a existência de um hiato quanto ao atendimento pela saúde municipal no que diz respeito à atenção primária.

Classificação de risco dos pacientes atendidos no P.S. - HEF - Classificação de Risco Geral

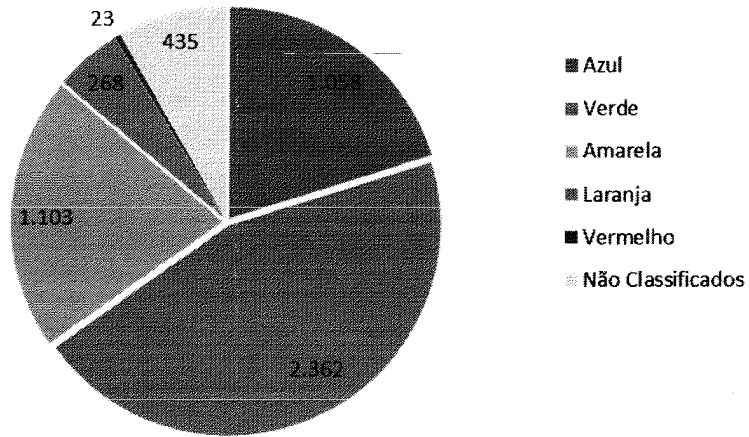

Classificação de risco dos pacientes atendidos no P.S. - HEF - Classificação de Risco COVID

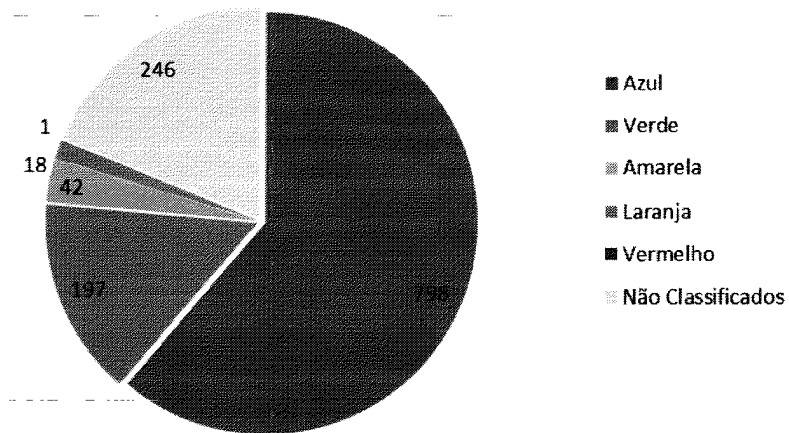

Municípios de procedência dos pacientes atendidos no PS - HEF

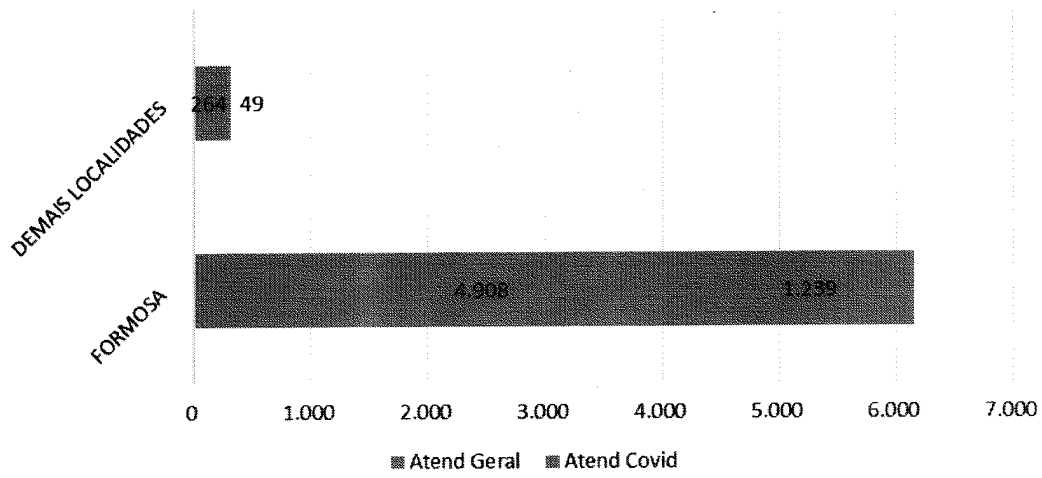

Atendimentos por Período - HEF

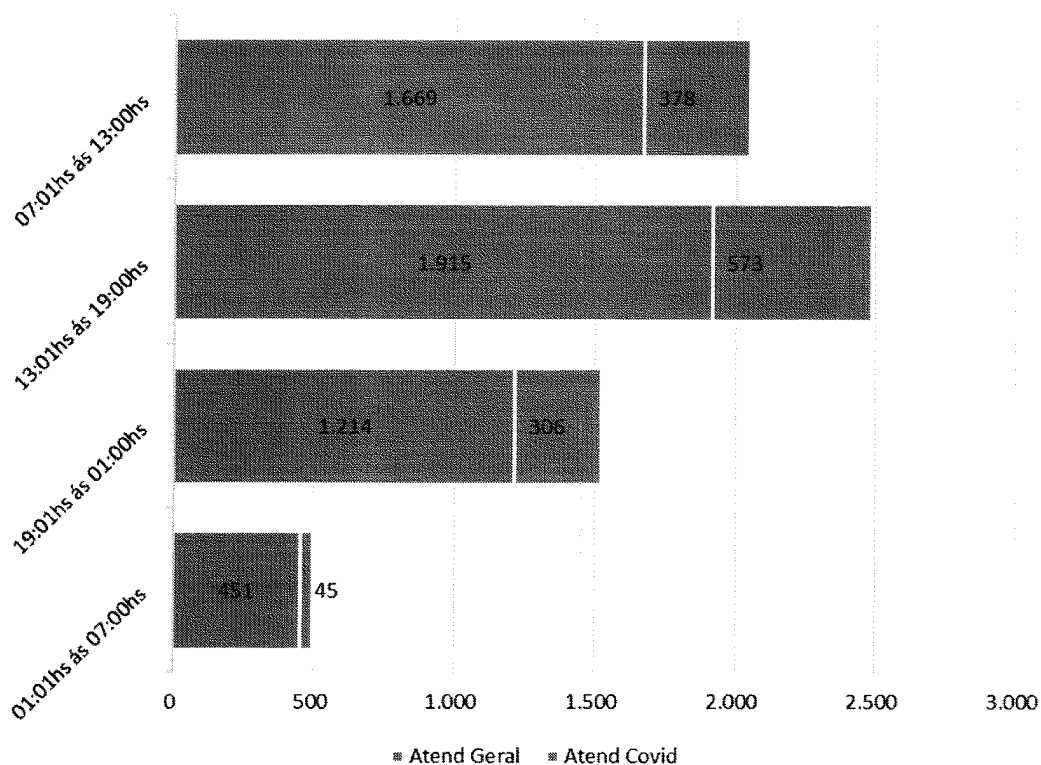

Quanto a faixa etária atendida no HEF, nota-se um aumento de 5,66% no número de atendimentos de pacientes com idade entre 60 e 65 anos e de 7,89% no número de atendimentos a pacientes com mais de 65 anos, evidenciando a necessidade de protocolos assistenciais voltados para a população mais idosa.

Atendimentos por Faixa Etária - HEF

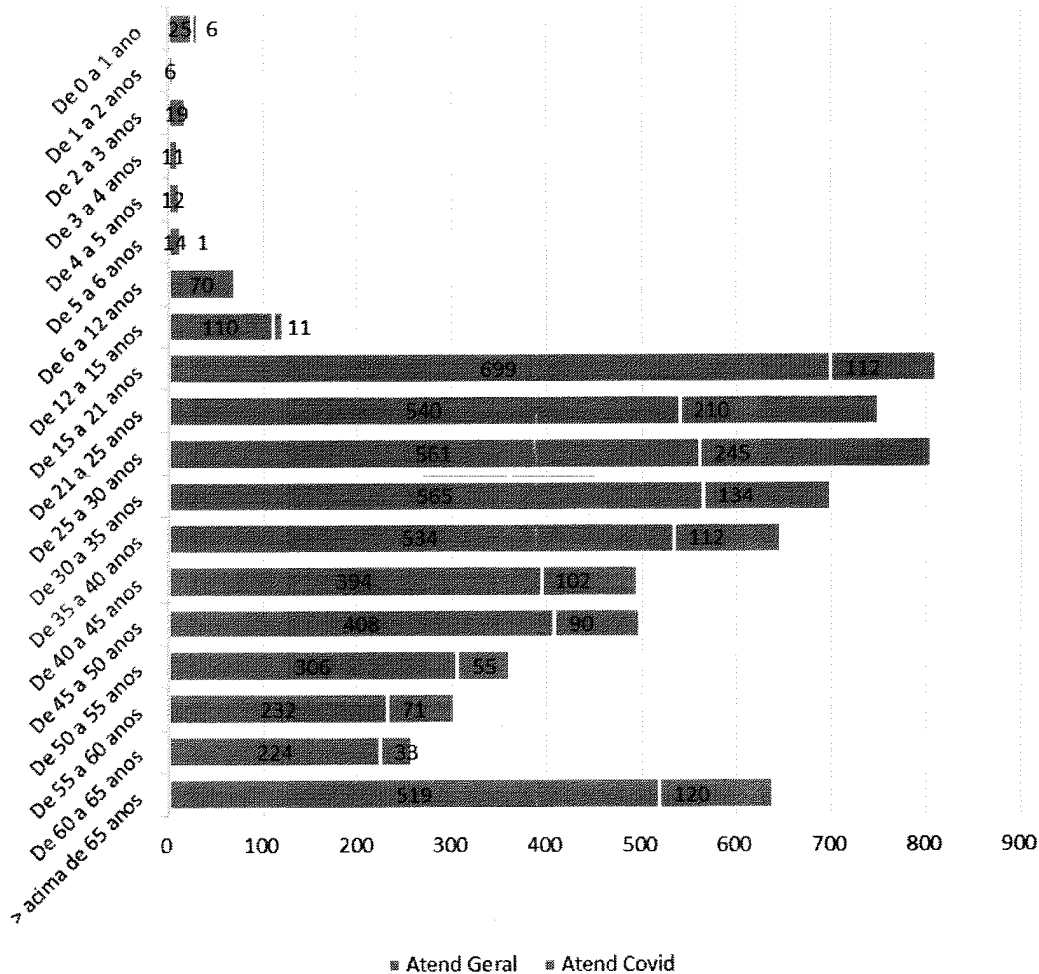

Atendimentos por Sexo - HEF

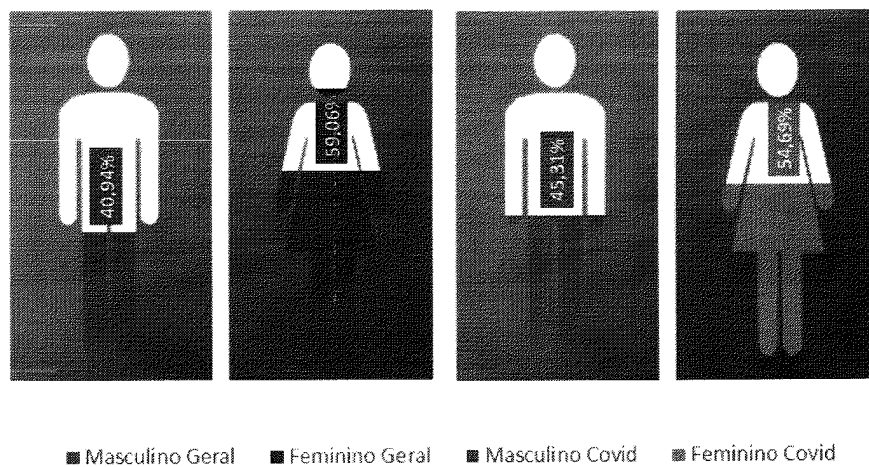

Taxa de Internação dos Pacientes Procedentes do Pronto Socorro - HEF

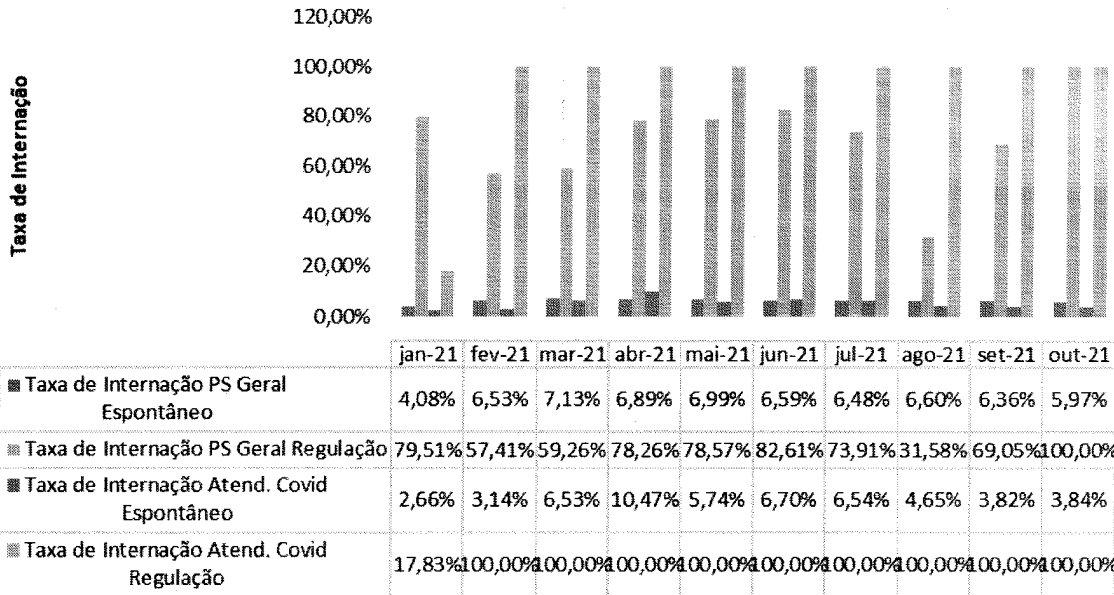

A nosso ver, a taxa de internação segue a média esperada. A seu turno, o número de internações na clínica obstétrica observou um aumento de 6,03%. Apesar do número elevado de atendimentos para o PS, as taxas de internação da unidade são reduzidas, isto é, a taxa de conversão para internação após passagem junto ao PS é de 5,97% quando avaliado apenas para clínica médica.

Procedência das Internações por Tipo de Demanda - HEF

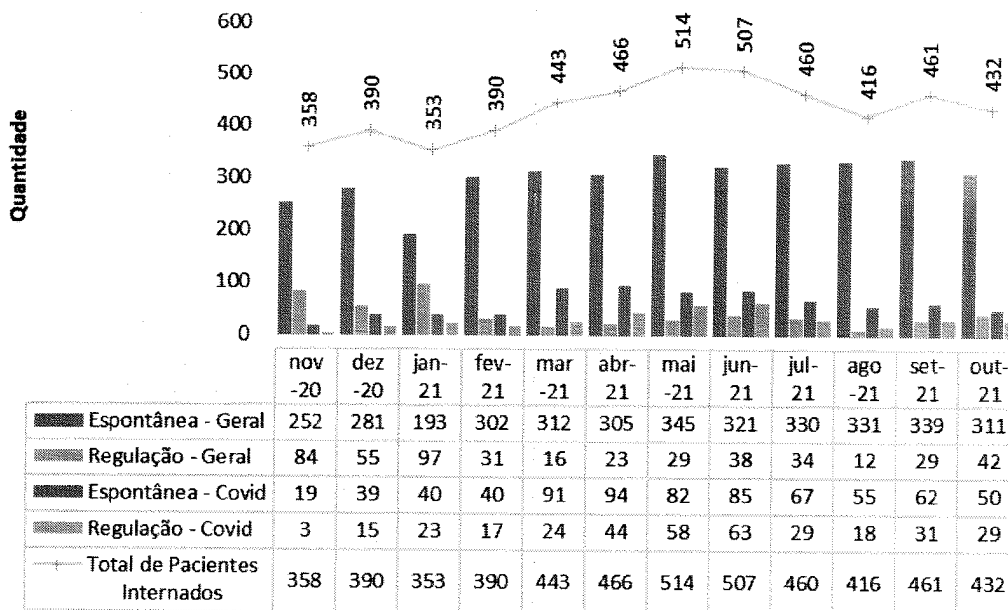

Internações Hospitalares - HEF

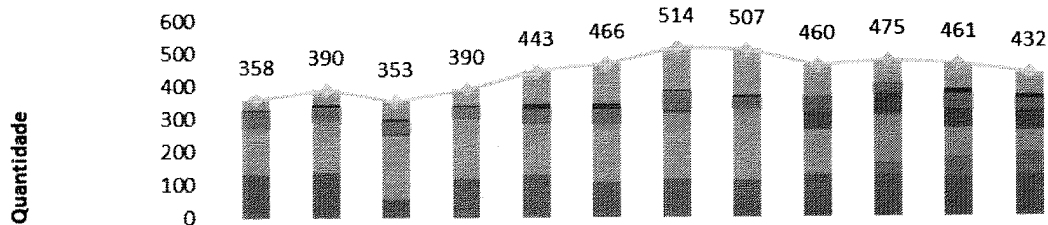

	nov-20	dez-20	jan-21	fev-21	mar-21	abr-21	mai-21	jun-21	jul-21	ago-21	set-21	out-21
UTI	13	20	22	4	2	29	30	38	25	39	37	28
Internação Covid	19	27	35	47	98	96	102	102	69	33	42	40
Sala Vermelha Covid	3	7	6	6	15	13	3	8	2	3	14	11
Sala Vermelha	51	44	34	31	39	44	51	33	46	28	45	34
Observação PS									51	64	56	56
Neonatologia			9	6	5	4	15	4	6	3	3	5
Clínica Médica	142	158	190	179	157	173	201	212	132	145	85	67
Clínica Cirúrgica									6	35	63	68
Clínica Obstétrica	130	134	57	117	127	107	112	110	123	125	116	123
Total de Internações	358	390	353	390	443	466	514	507	460	475	461	432

Pacientes readmitidos entre 0 e 29 dias da última alta hospitalar - HEF

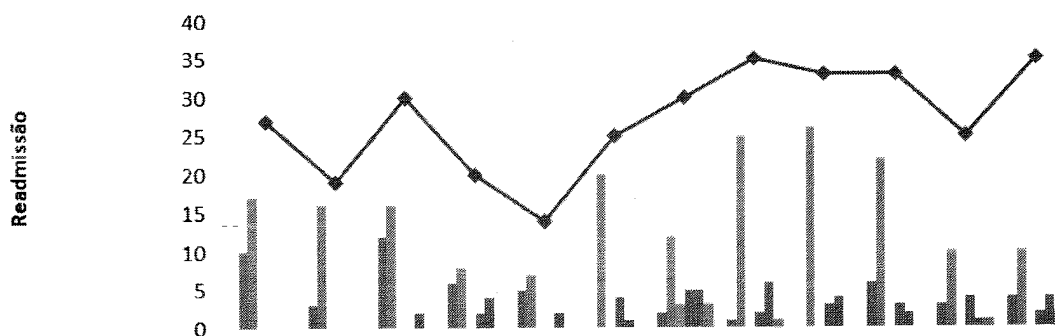

	nov-20	dez-20	jan-21	fev-21	mar-21	abr-21	mai-21	jun-21	jul-21	ago-21	set-21	out-21
Clínica Obstétrica	10	3	12	6	5	0	2	1	0	6	3	4
Clínica Médica	17	16	16	8	7	20	12	25	26	22	10	10
Neonatologia					0	0	3	0	0	0	0	0
Sala Vermelha	0	0	0	2	0	4	5	2	3	3	4	2
Internação Covid	0	0	2	4	2	1	5	6	4	2	1	4
UTI	0	0	0	0	0	0	3	1	0	0	1	2
Total de Readmissões	27	19	30	20	14	25	30	35	33	33	25	35

As readmissões hospitalares sofreram um aumento de 40% quando comparadas ao mês de setembro. Ainda que o dado seja expressivo, os setores que



mais contribuíram para esse aumento foram a clínica médica e a observação do PS, o que se deu por descompensação clínica de doenças sabidamente crônicas ou por pacientes que receberam alta por transferência para outras unidades e necessitaram retornar para o HEF para seguimento no tratamento proposto por especialistas não disponíveis na unidade.

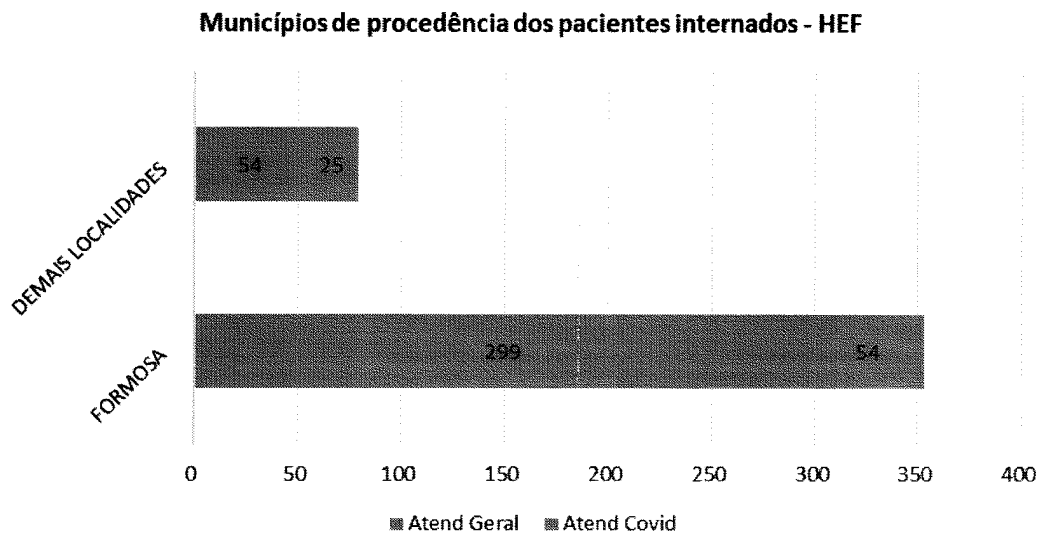

Municípios de procedência dos pacientes internados - HEF

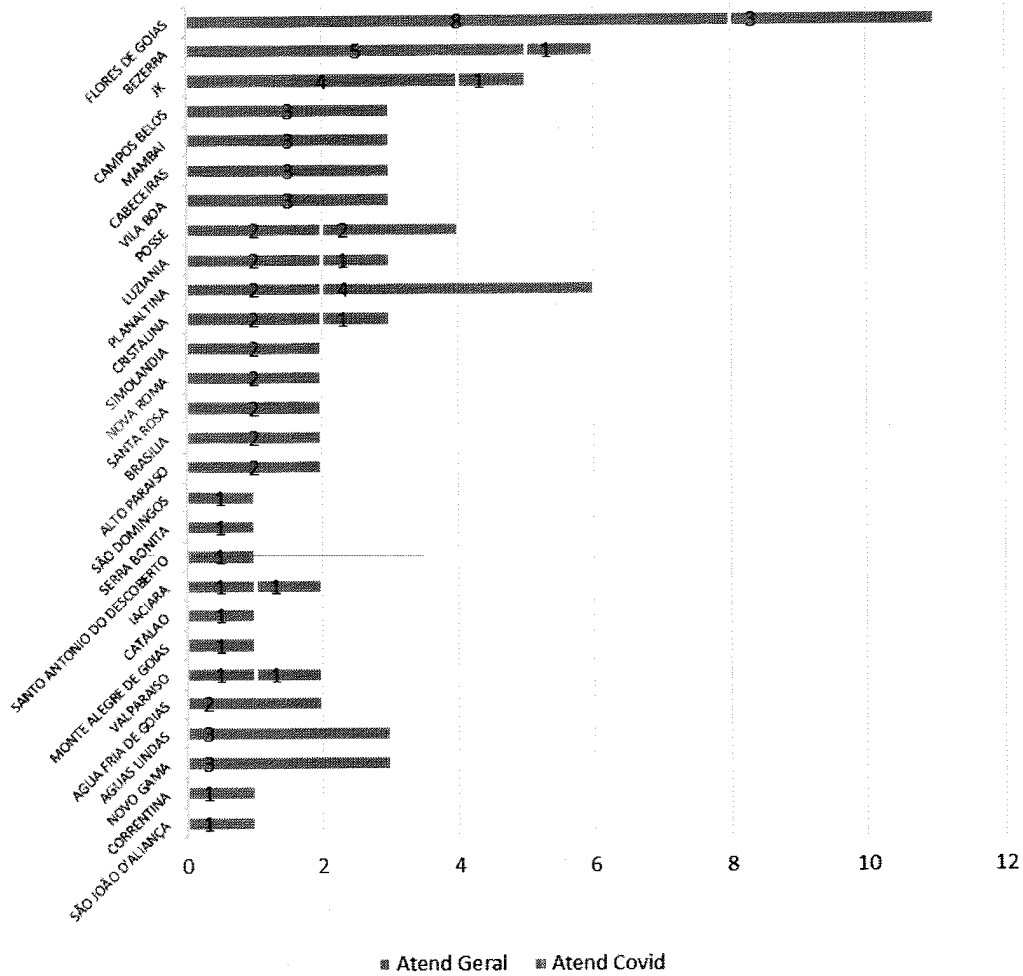

Idade média dos pacientes internados por Covid - HEF

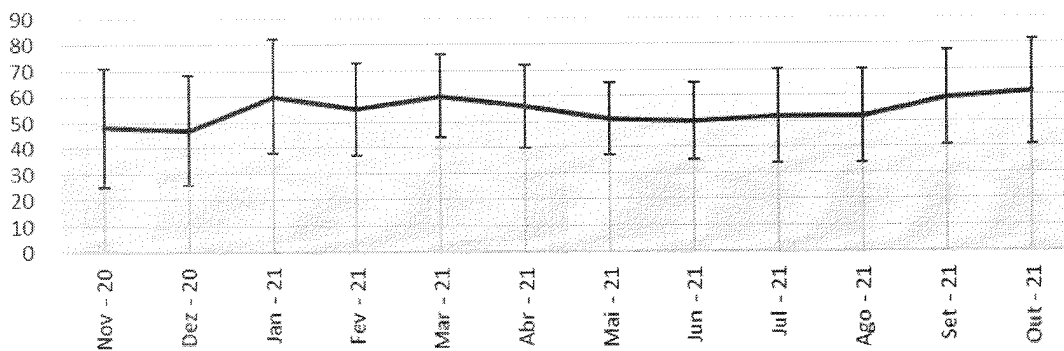

% de pacientes de 20 - 49 anos nas Internações por Covid - HEF

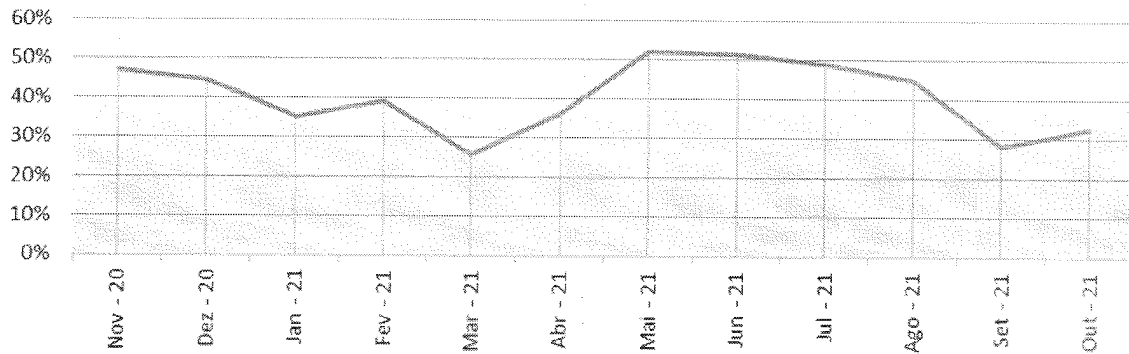

Proporção de pacientes Internados por Covid acima e abaixo de 50 anos - HEF

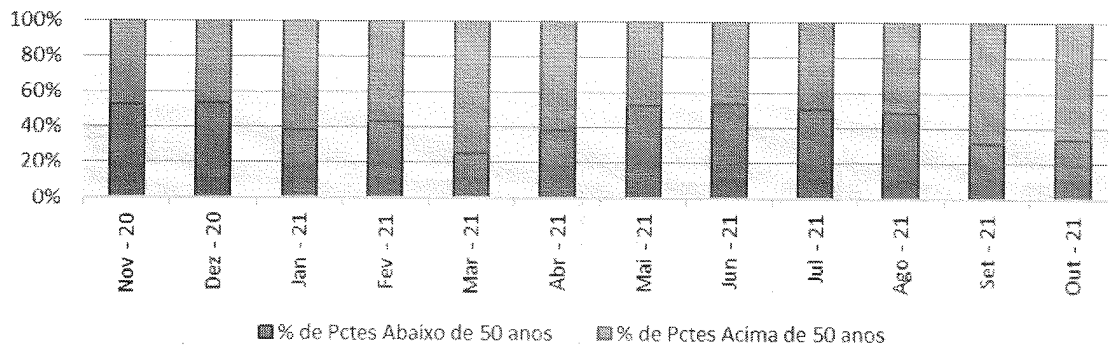

Status de Imunização contra Covid dos pacientes internados por Covid - out/21 - HEF

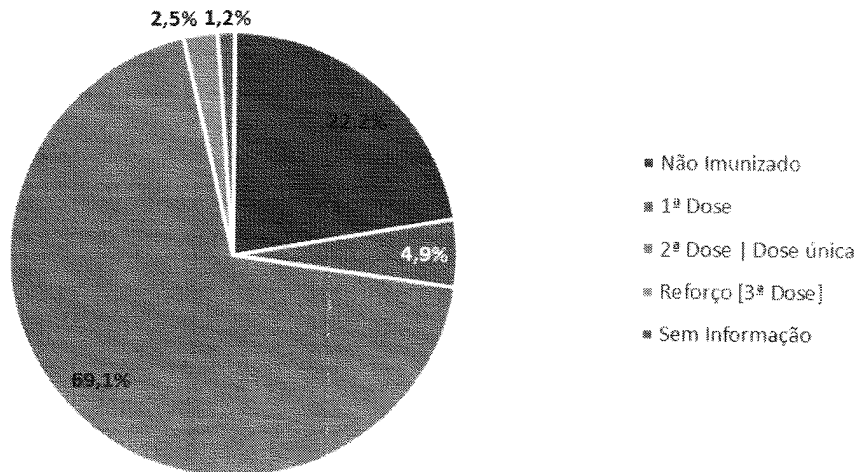

Pacientes-dia - HEF

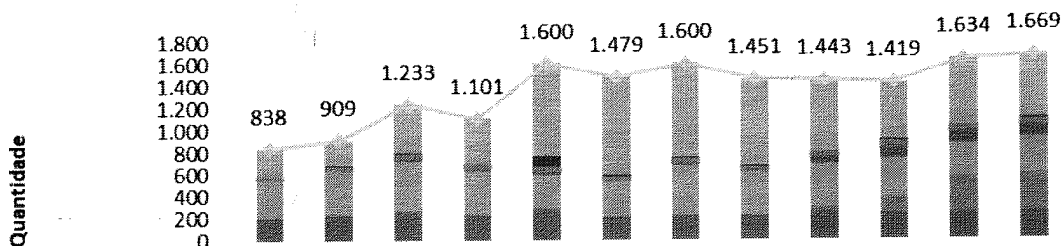

	nov-20	dez-20	jan-21	fev-21	mar-21	abr-21	mai-21	jun-21	jul-21	ago-21	set-21	out-21
UTI	174	154	280	256	304	481	551	517	487	410	474	488
Internação Covid	89	77	159	150	536	404	305	265	160	108	132	92
Sala Vermelha Covid	4	2	11	5	99	27	7	7	2	2	6	2
Sala Vermelha	26	33	30	45	50	31	45	40	41	77	55	61
Observação PS									64	84	97	105
Neonatologia			37	14	32	11	22	11	5	6	9	8
Clínica Médica	339	410	457	400	295	324	457	398	402	359	295	335
Clínica Cirúrgica									28	130	328	328
Clínica Obstétrica	206	233	259	231	284	201	213	213	254	243	238	250
Total de Pacientes-Dia	838	909	1.233	1.101	1.600	1.479	1.600	1.451	1.443	1.419	1.634	1.669

Apesar de um menor número de atendimentos realizados no mês de outubro, houve um aumento de 2,14% no número de pacientes-dia, o que se deu pelo aumento de pacientes-dia na Clínica Médica, Obstétrica e UTI.

No quesito saídas hospitalares, nota-se no gráfico que foi possível atingir as metas de saídas na clínica médica e cirúrgica, ficando aquém na clínica obstétrica (que funciona sob livre demanda e, por isso, eventualmente, não se atinge as saídas pretendidas).

Saídas Hospitalares - HEF

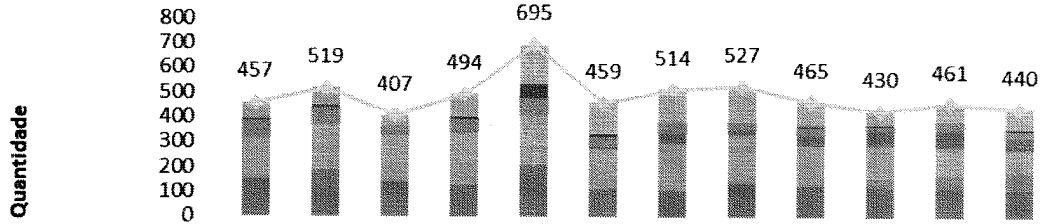

	nov-20	dez-20	jan-21	fev-21	mar-21	abr-21	mai-21	jun-21	jul-21	ago-21	set-21	out-21
UTI	15	24	15	23	28	44	30	34	20	15	18	26
Internação Covid	51	47	30	67	132	84	108	111	77	44	54	57
Sala Vermelha Covid	5	12	1	14	55	9	0	2	4	3	3	3
Sala Vermelha	66	62	23	44	61	35	36	21	33	17	30	29
Observação PS						6	32	21	41	59	69	47
Neonatologia			9	6	5	5	13	5	2	3	4	5
Clínica Médica	169	183	188	207	204	164	187	193	152	128	106	95
Clínica Cirúrgica						0	0	5	8	37	59	65
Clínica Obstétrica	151	191	141	133	210	112	108	135	128	124	118	113
Total de Saídas	457	519	407	494	695	459	514	527	465	430	461	440

Taxa de Ocupação Hospitalar - HEF

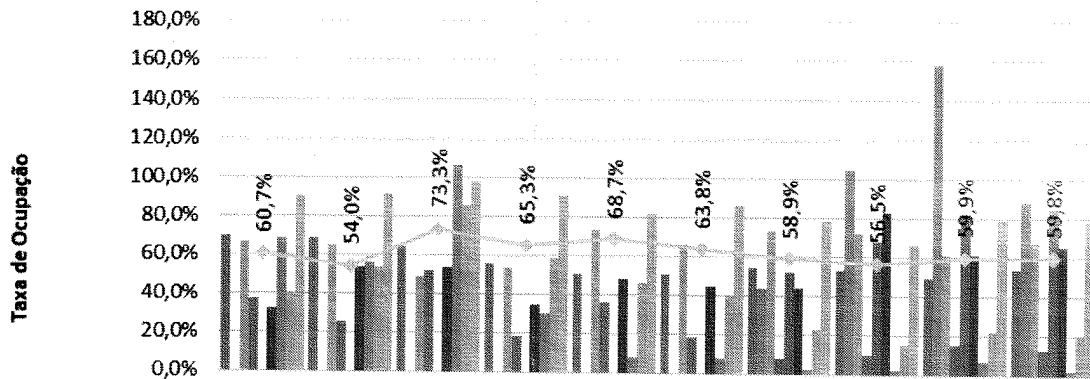

	jan-21	fev-21	mar-21	abr-21	mai-21	jun-21	jul-21	ago-21	set-21	out-21
Clínica Obstétrica	69,6%	68,8%	64,1%	55,8%	50,5%	50,6%	54,6%	52,8%	49,6%	53,8%
Clínica Cirúrgica							43,8%	104,8%	157,7%	88,2%
Clínica Médica	67,0%	64,9%	49,0%	54,0%	73,7%	66,3%	73,5%	72,4%	61,5%	67,5%
Neonatologia	37,0%	25,0%	51,6%	18,3%	35,5%	18,3%	8,1%	9,7%	15,0%	12,9%
Observação PS							51,6%	67,7%	80,8%	84,7%
Sala Vermelha	32,3%	53,6%	53,8%	34,4%	48,4%	44,4%	44,1%	82,8%	61,1%	65,6%
Sala Vermelha Covid	68,8%	56,0%	106,5%	30,0%	7,5%	7,8%	2,2%	2,2%	6,7%	2,2%
Internação Covid	40,1%	53,6%	85,2%	58,6%	46,6%	39,9%	22,4%	15,1%	21,9%	19,8%
UTI	90,6%	91,4%	98,1%	90,8%	81,4%	86,2%	78,5%	66,1%	79,0%	78,7%
Geral	60,7%	54,0%	73,3%	65,3%	68,7%	63,8%	58,9%	56,5%	59,9%	59,8%

A taxa de ocupação hospitalar geral manteve-se estável, apesar das variações entre as clínicas, com acréscimos nas taxas de ocupação da clínica obstétrica,

clínica médica, observação e sala vermelha do PS.

Média de Permanência (Dias) - HEF

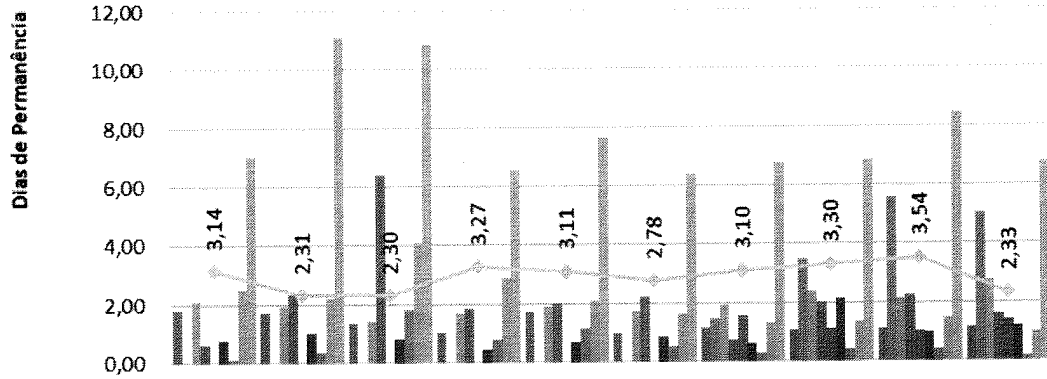

	jan-21	fev-21	mar-21	abr-21	mai-21	jun-21	jul-21	ago-21	set-21	out-21
Clínica Obstétrica	1,81	1,73	1,35	1,03	1,72	0,97	1,13	1,06	1,09	1,14
Clínica Cirúrgica							1,47	3,51	5,55	5,04
Clínica Médica	2,10	1,93	1,44	1,66	1,89	1,74	1,93	2,40	2,12	2,76
Neonatologia	0,59	2,33	6,40	1,83	2,00	2,20	0,71	2,00	2,25	1,60
Observação PS							1,56	1,12	1,02	1,38
Sala Vermelha	0,75	1,02	0,81	0,45	0,68	0,86	0,59	2,13	0,98	1,19
Sala Vermelha Covid	0,11	0,35	1,80	0,77	1,16	0,53	0,28	0,40	0,40	0,15
Internação Covid	2,52	2,23	4,06	2,86	2,08	1,65	1,30	1,35	1,48	0,97
UTI	7,00	11,13	10,85	6,58	7,65	6,38	6,76	6,83	8,46	6,77
Geral	3,14	2,31	2,30	3,27	3,11	2,78	3,10	3,30	3,54	2,33

Taxa de Mortalidade Institucional - HEF

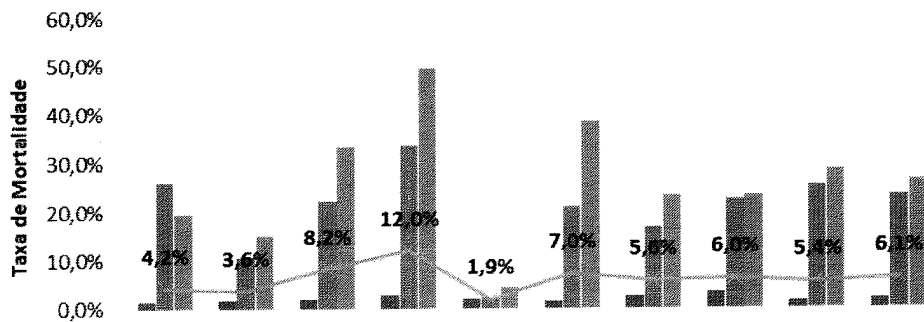

	jan-21	fev-21	mar-21	abr-21	mai-21	jun-21	jul-21	ago-21	set-21	out-21
Tx Mort Geral	1,4%	1,8%	1,9%	2,8%	1,9%	1,6%	2,5%	3,3%	1,6%	2,0%
Tx Mort Covid	26,1%	10,6%	22,3%	33,6%	2,2%	21,1%	16,8%	22,6%	25,3%	23,3%
Tx Mort UTI	19,7%	15,0%	33,3%	49,4%	4,2%	38,3%	23,3%	23,3%	28,6%	26,4%
Tx Mort Global	4,2%	3,6%	8,2%	12,0%	1,9%	7,0%	5,6%	6,0%	5,4%	6,1%

Idade média dos pacientes que foram a óbito por Covid - HEF

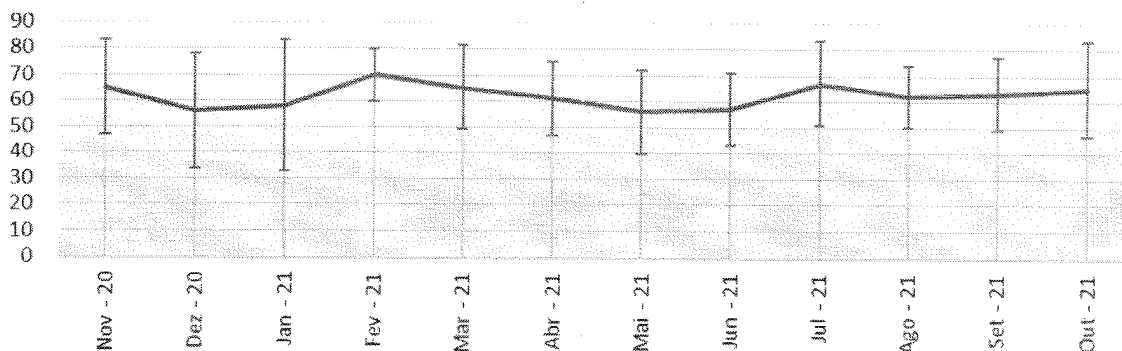

% de pacientes de 20 - 49 anos nos Óbitos por Covid - HEF

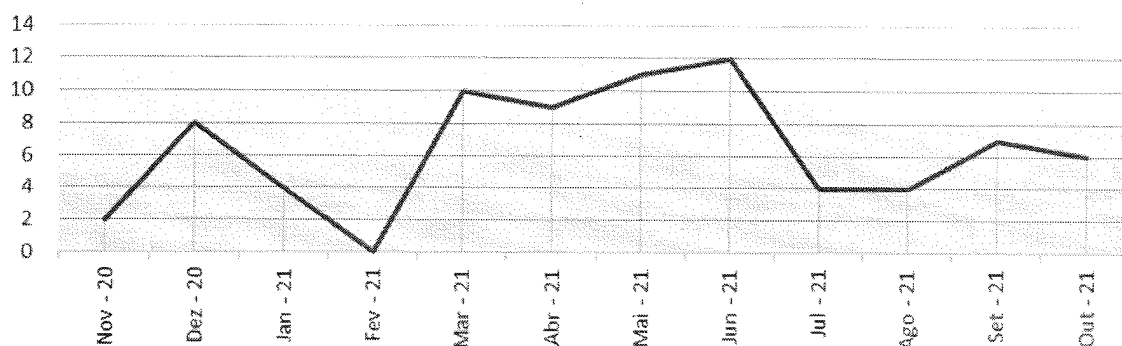

Proporção de pacientes que foram a óbito por Covid acima e abaixo de 50 anos - HEF

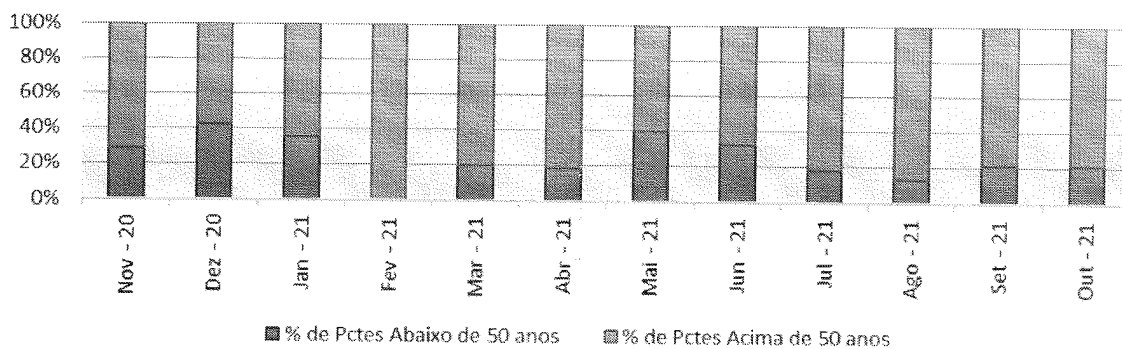

Status de Imunização dos pacientes que foram a óbitos por Covid - out/21 - HEF

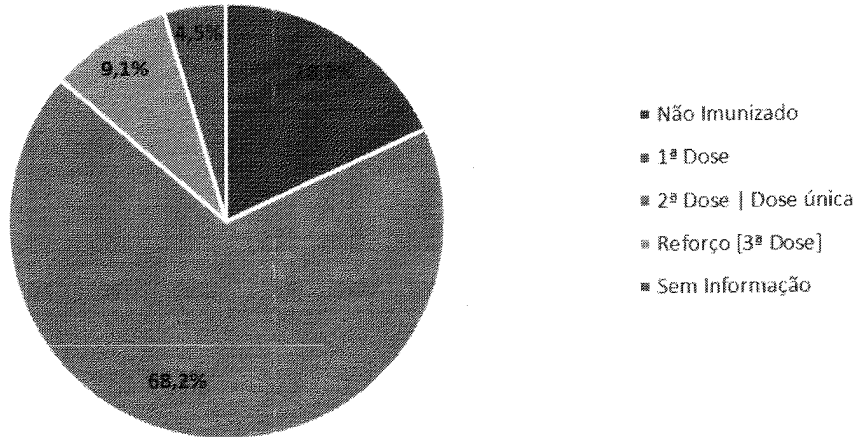

Atendimento Ambulatorial - HEF

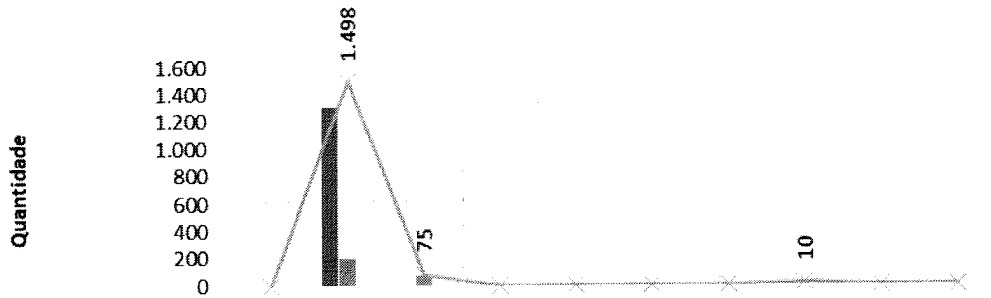

	jan-21	fev-21	mar-21	abr-21	mai-21	jun-21	jul-21	ago-21	set-21	out-21
Consulta Não Médica		1.305	0	0	0	0	0	0	0	0
Consulta Médica		193	75	0	0	0	0	5	0	0
Procedimentos Cirúrgicos Ambulatoriais		0	0	0	0	0	0	5	0	0
Total	0	1.498	75	0	0	0	0	10	0	0

Absenteísmo das Consultas Médicas de Ambulatório - HEF

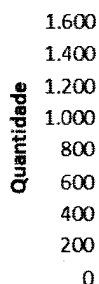

	jan-21	fev-21	mar-21	abr-21	mai-21	jun-21	jul-21	ago-21	set-21	out-21
■ Consultas disponibilizadas para Regulação		1.420	690	0	0	0	0	0	0	0
■ Consultas agendadas		230	120	0	0	0	0	0	0	0
■ Consultas realizadas (1ª consulta vinda da Regulação)		193	65	0	0	0	0	0	0	0

Consultas Médicas Por Especialidade - HEF

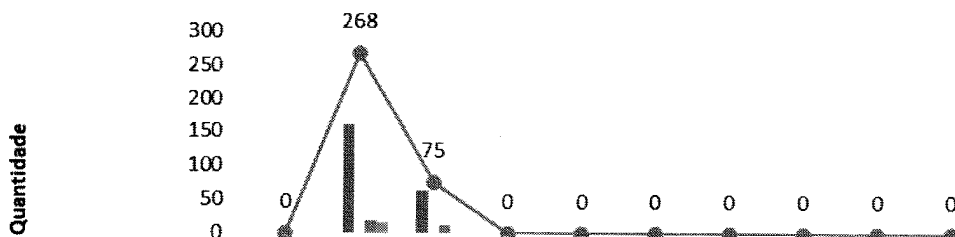

	jan-21	fev-21	mar-21	abr-21	mai-21	jun-21	jul-21	ago-21	set-21	out-21
■ Clínica Geral		0	0	0	0	0	0	0	0	0
■ Clínica Obstétrica		160	64	0	0	0	0	0	0	0
■ Puericultura		0	0	0	0	0	0	0	0	0
■ Ortopedia		19	11	0	0	0	0	0	0	0
■ Cardiologia (risco cirúrgico)		14	0	0	0	0	0	0	0	0
● Total	0	268	75	0	0	0	0	0	0	0

Consultas Não Médicas Realizadas - HEF

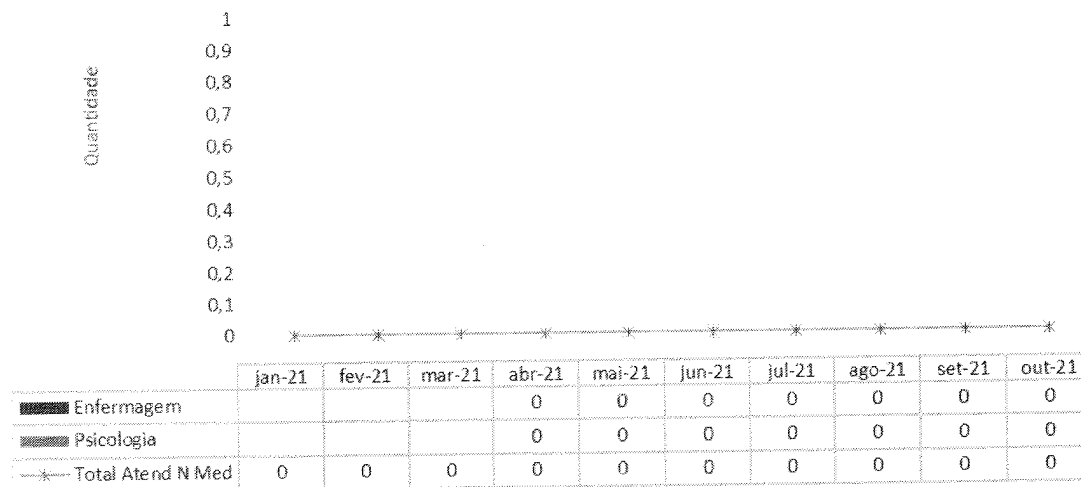

As cirurgias realizadas no mês em questão tiveram um aumento de 16,91%. Dentre as cirurgias realizadas, 104 foram partos de urgência e 55 cirurgias ortopédicas de urgência de segundo tempo. Dentre as cirurgias ortopédicas, citamos que algumas são secundárias à livre demanda de pacientes admitidos no PS e outras são encaminhadas através do Complexo Regulador do Estado, desde que estejam na cartilha de serviços ofertadas pelo HEF.

Cirurgias Realizadas - HEF

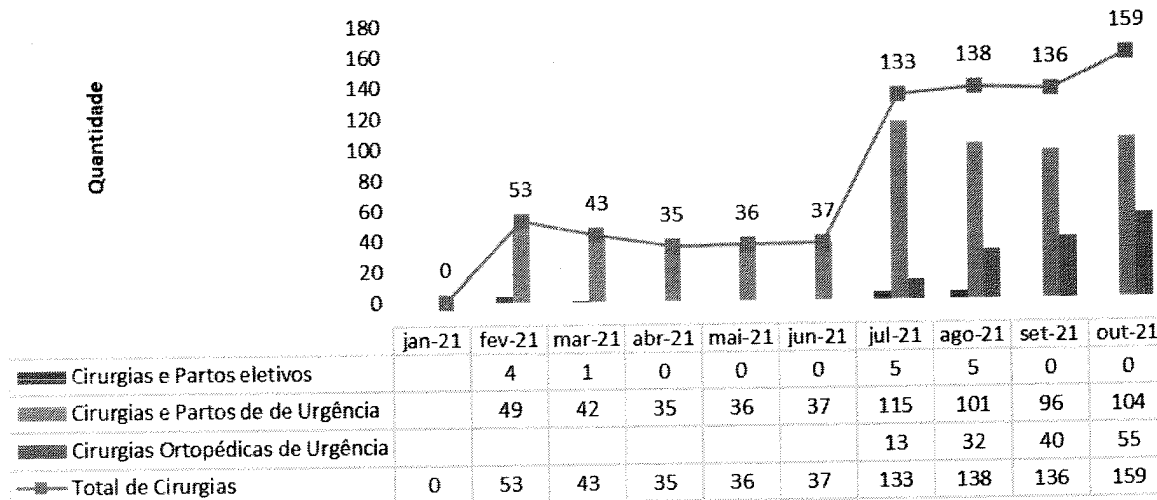

Cancelamento de Cirurgias - HEF

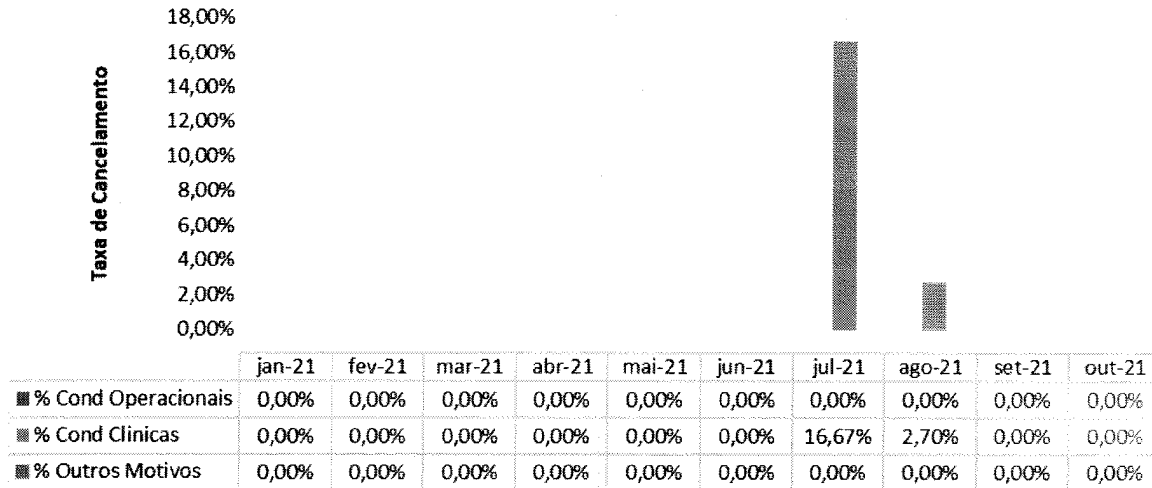

Considerando que o serviço de obstetrícia opera sob livre demanda e não realiza cesarianas eletivas, a alta taxa de indicação de cesarianas se dá pelo risco de desfechos desfavoráveis à assistência ao trabalho de parto, cujas indicações se deram, em sua maioria esmagadora, por sofrimento fetal agudo, sendo necessária a indicação emergencial da interrupção da gravidez através de uma cesariana. Para estratificarmos essas indicações, faz-se necessário a aplicação da classificação de Robson às pacientes submetidas a cesarianas, para então se discutir com a equipe assistencial, através do partograma, as intercorrências que motivaram a indicação do procedimento cirúrgico em questão.

Histórico dos Partos Realizados - HEF

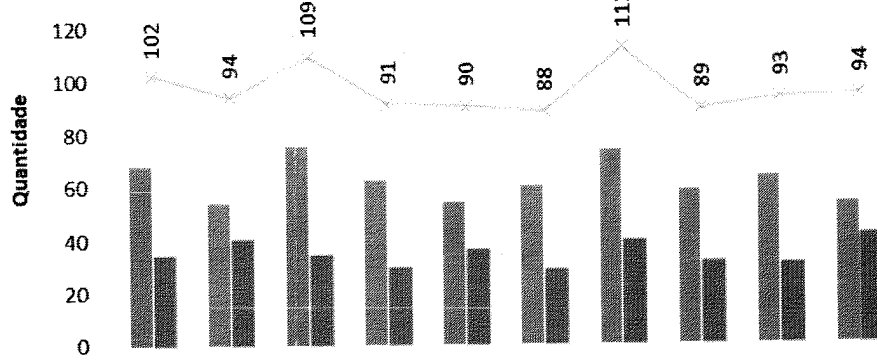

	jan-21	fev-21	mar-21	abr-21	mai-21	jun-21	jul-21	ago-21	set-21	out-21
Partos normais em sala PPP	68	54	75	62	54	60	73	58	63	53
Partos cesareanos de Urgência	34	40	34	29	36	28	39	31	30	41
Total de Partos	102	94	109	91	90	88	112	89	93	94

Percentual de partos cesários - HEF

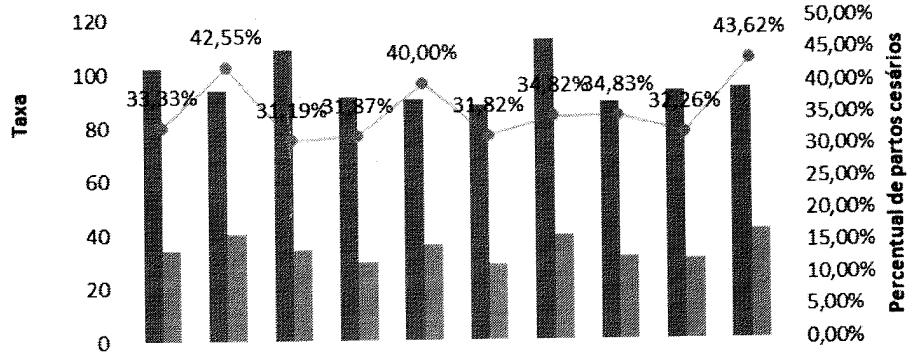

	jan-21	fev-21	mar-21	abr-21	mai-21	jun-21	jul-21	ago-21	set-21	out-21
Total de Partos Realizados	102	94	109	91	90	88	112	89	93	94
Total de Partos Cesarianos	34	40	34	29	36	28	39	31	30	41
Percentual de partos cesários	33,33%	42,55%	31,19%	31,87%	40,00%	31,82%	34,82%	34,83%	32,26%	43,62%

Taxa de Aplicação da Classificação de Robson nas parturientes submetidas à Cesária - HEF

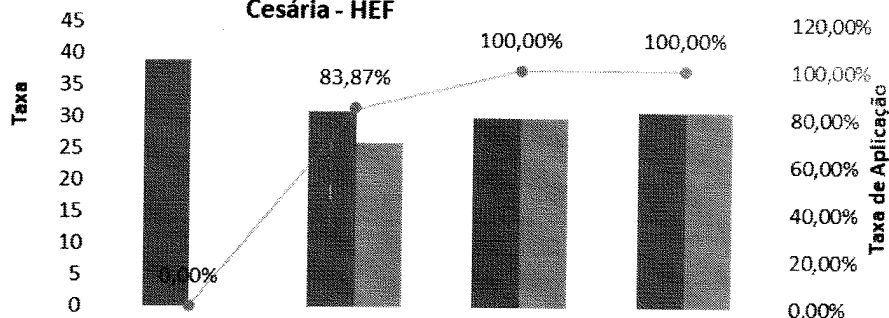

	Jul-21	Ago-21	Set-21	Out-21
Total de Partos Cesarianos	39	31	30	31
Parturientes submetidas a Classificação de Robson	0	26	30	31
Taxa de Aplicação	0,00%	83,87%	100,00%	100,00%

Partos Realizados em Primíparas - HEF

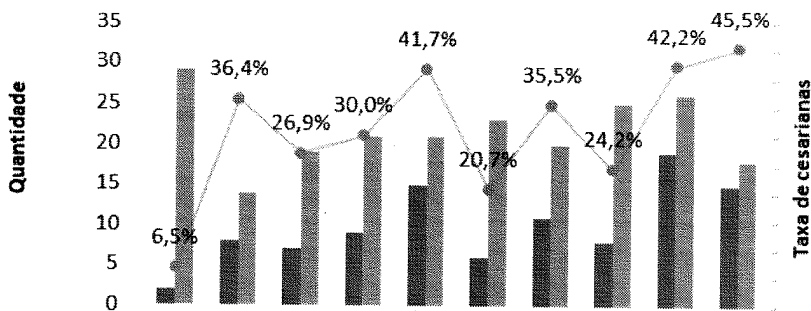

	Jan-21	Fev-21	Mar-21	Abr-21	Mai-21	Jun-21	Jul-21	Ago-21	Set-21	Out-21
Partos cesareanos em Primíparas	2	8	7	9	15	6	11	8	19	15
Partos normais em Primíparas	29	14	19	21	21	23	20	25	26	18
Taxa de cesareanas em Primíparas	6,5%	36,4%	26,9%	30,0%	41,7%	20,7%	35,5%	24,2%	42,2%	45,5%

II.2 – DADOS RELACIONADOS À QUALIDADE

INFECÇÕES HOSPITALARES

NUMERO DE IRAS - HEF

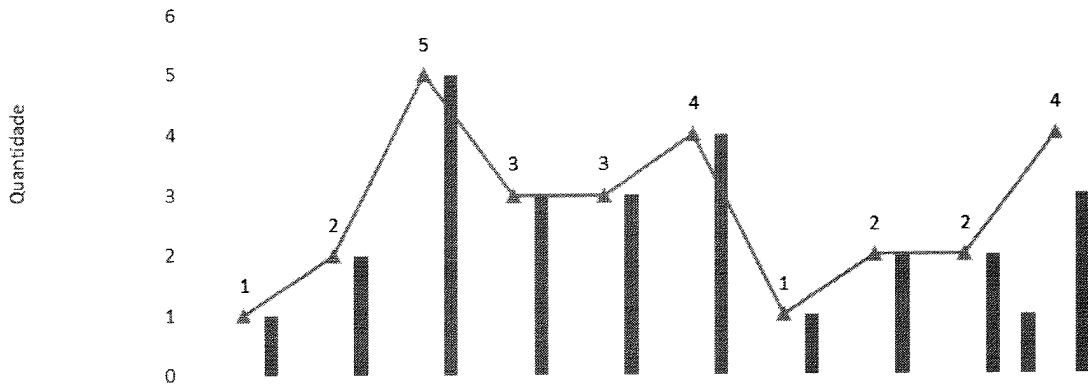

	jan-21	fev-21	mar-21	abr-21	mai-21	jun-21	jul-21	ago-21	set-21	out-21
Clínica Médica	0	0	0	0	0	0	0	0	0	1
Maternidade (Alcon)	0	0	0	0	0	0	0	0	0	0
Pronto Socorro	0	0	0	0	0	0	0	0	0	0
Sala Vermelha	0	0	0	0	0	0	0	0	0	0
UTI	1	2	5	3	3	4	1	2	2	3
Qtde de IRAS Geral	1	2	5	3	3	4	1	2	2	4

Taxa de Infecção Hospitalar - HEF

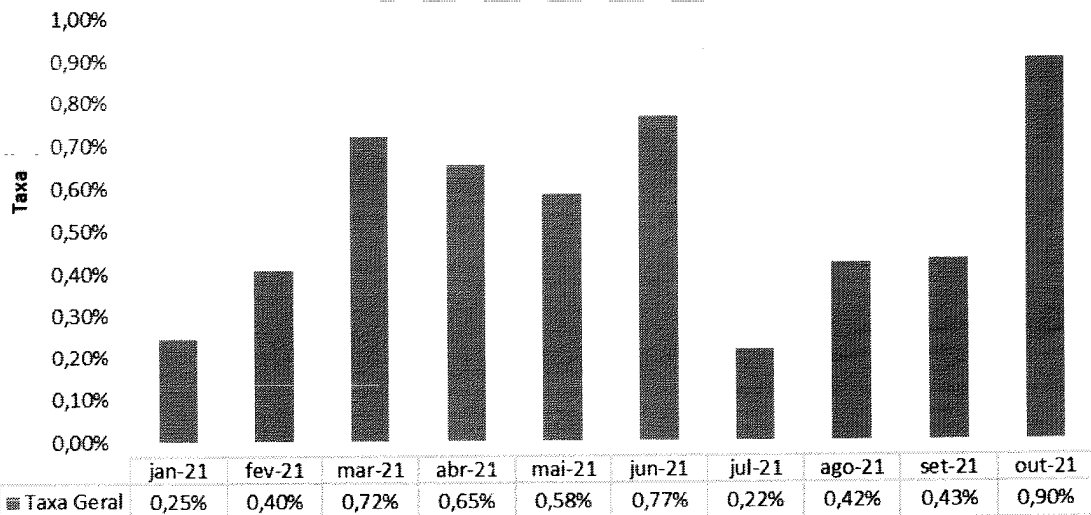

	jan-21	fev-21	mar-21	abr-21	mai-21	jun-21	jul-21	ago-21	set-21	out-21
Taxa Geral	0,25%	0,40%	0,72%	0,65%	0,58%	0,77%	0,22%	0,42%	0,43%	0,90%

Taxa de IRAS - HEF



	jan-21	fev-21	mar-21	abr-21	mai-21	jun-21	jul-21	ago-21	set-21	out-21
■ Clínica Medica	0,00%	0,00%	0,00%	0,00%	0,00%	0,00%	0,00%	0,00%	0,00%	0,22%
■ Maternidade (Alcon)	0,00%	0,00%	0,00%	0,00%	0,00%	0,00%	0,00%	0,00%	0,00%	0,00%
■ Pronto Socorro	0,00%	0,00%	0,00%	0,00%	0,00%	0,00%	0,00%	0,00%	0,00%	0,00%
■ Sala Vermelha	0,00%	0,00%	0,00%	0,00%	0,00%	0,00%	0,00%	0,00%	0,00%	0,00%
■ Clínica Cirúrgica									0,00%	0,00%
■ Cirurgia Obstétrica									0,00%	0,00%
■ UTI								13,00%	11,00%	11,53%

INFECCAO POR TOPOGRAFIA - HEF

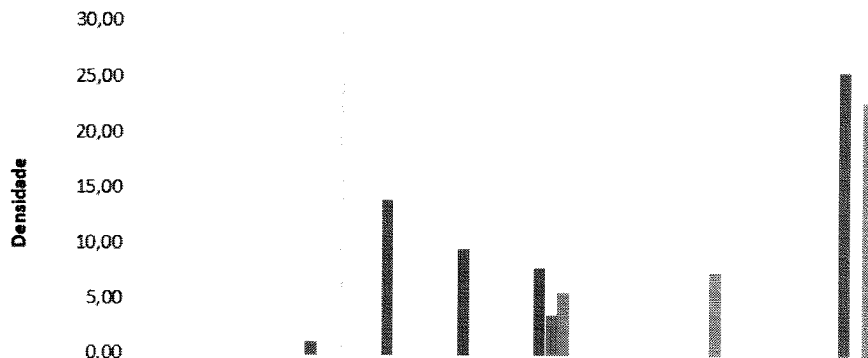

	jan-21	fev-21	mar-21	abr-21	mai-21	jun-21	jul-21	ago-21	set-21	out-21
■ IPCS- Infecção Primária de Corrente sanguínea	0,00	0,00	1,17	13,90	9,52	7,75	0,00	0,00	0,00	25,42
■ ISC- Infecção de Sítio Cirúrgico	0,00	0,00	0,00	0,00	0,00	3,57	0,00	0,00	0,00	0,00
■ ITU- Infecção do Trato Urinário	0,00	0,00	0,00	0,00	0,00	5,58	0,00	7,46	0,00	22,72
■ PNM- Pneumonia não associada a Ventilação mecânica	0,00	0,00	0,00	0,00	0,00	0,00	0,00	0,00	0,00	0,00
■ Infecções não relacionadas a dispositivos invasivos - UTI								0,00	0,00	0,00

Densidade de IRAS na UTI - HEF

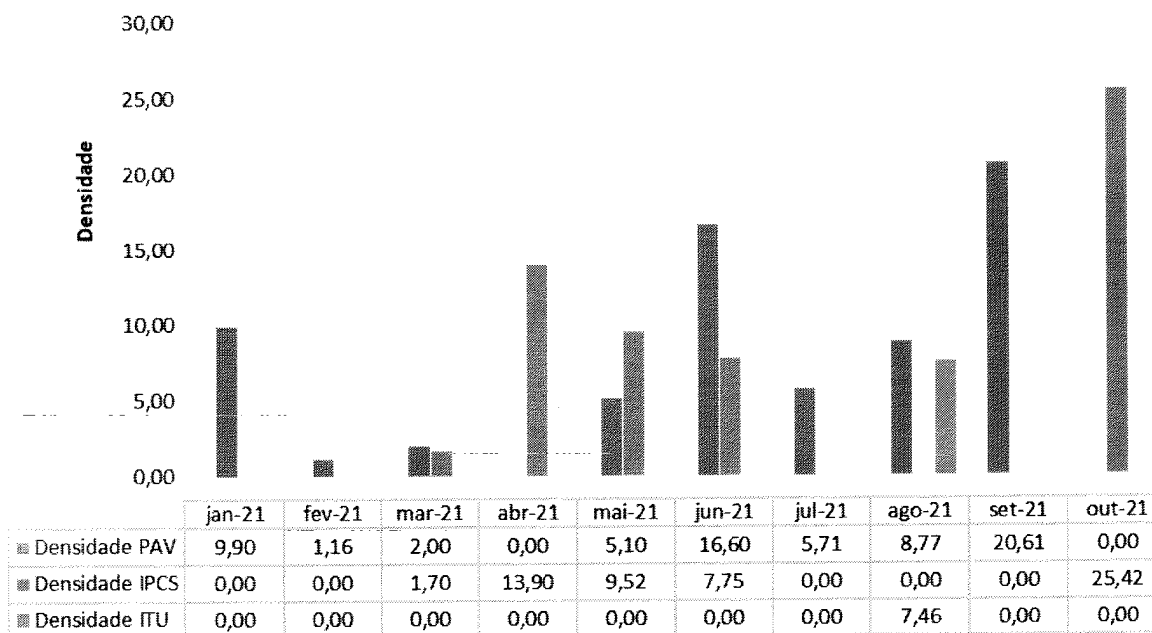

TAXA DE UTILIZAÇÃO DE PROCEDIMENTOS INVASIVOS

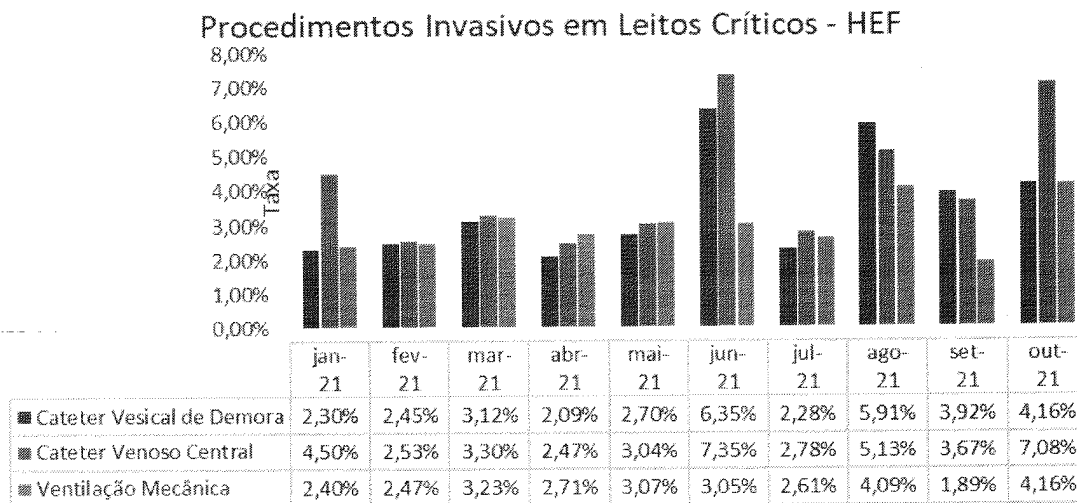

Procedimentos Invasivos na Enfermaria - HEF

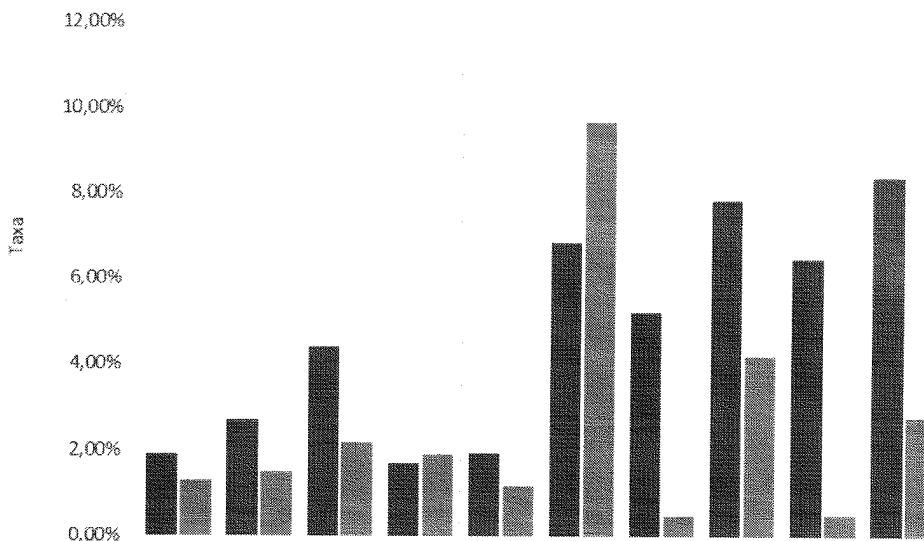

	jan-21	fev-21	mar-21	abr-21	mai-21	jun-21	jul-21	ago-21	set-21	out-21
■ Cateter Vesical de Demora	1,90%	2,70%	4,40%	1,70%	1,93%	6,86%	5,24%	7,86%	6,49%	8,41%
■ Cateter Venoso Central	1,30%	1,50%	2,20%	1,90%	1,20%	9,70%	0,47%	4,21%	0,50%	2,80%

FARMACOVIGILÂNCIA

Número de Reações Adversas Ocorridas por Clínica - HEF

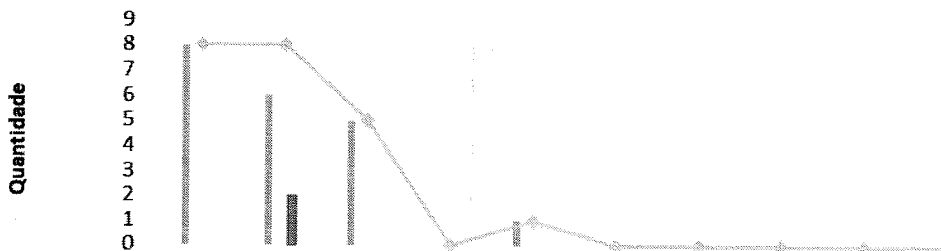

	jan-21	fev-21	mar-21	abr-21	mai-21	jun-21	jul-21	ago-21	set-21	out-21
■ Clínica Obstétrica	0	0	0	0	0	0	0	0	0	0
■ Clínica Cirúrgica	0	0	0	0	0	0	0	0	0	0
■ Clínica Médica	8	6	5	0	1	0	0	0	0	0
■ Neonatologia	0	0	0	0	0	0	0	0	0	0
■ Observação PS	0	0	0	0	0	0	0	0	0	0
■ Sala Vermelha	0	2	0	0	0	0	0	0	0	0
■ Sala Vermelha Covid	0	0	0	0	0	0	0	0	0	0
■ Internação Covid	0	0	0	0	0	0	0	0	0	0
■ UTI	0	0	0	0	0	0	0	0	0	0
◆ Total de Ocorrências	8	8	5	0	1	0	0	0	0	0

Número de Reações Adversas Ocorridas por Gravidade - HEF

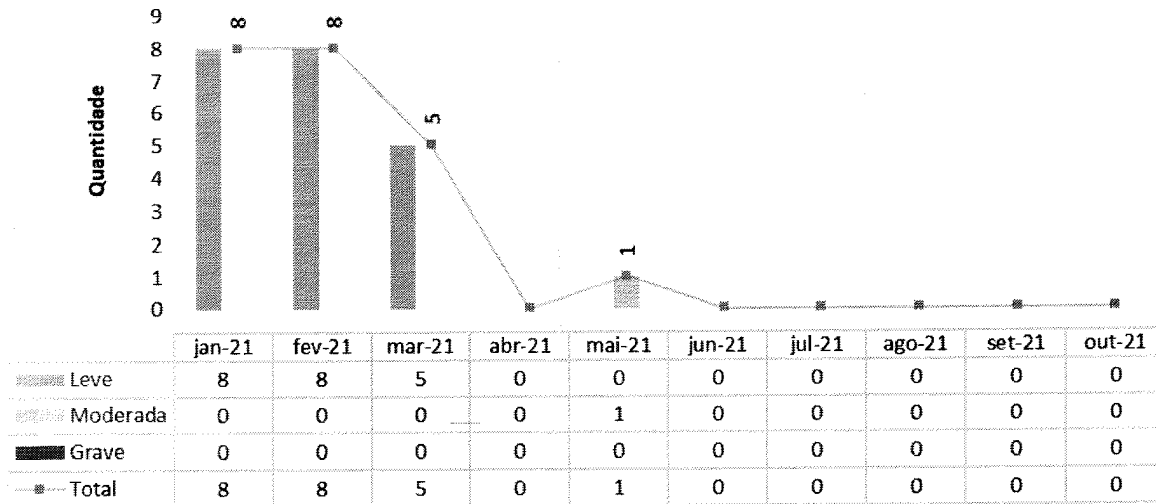

II.3 – DADOS DA EQUIPE MULTIPROFISIONAL

FARMÁCIA CLÍNICA

Atendimentos Farmacêuticos - HEF

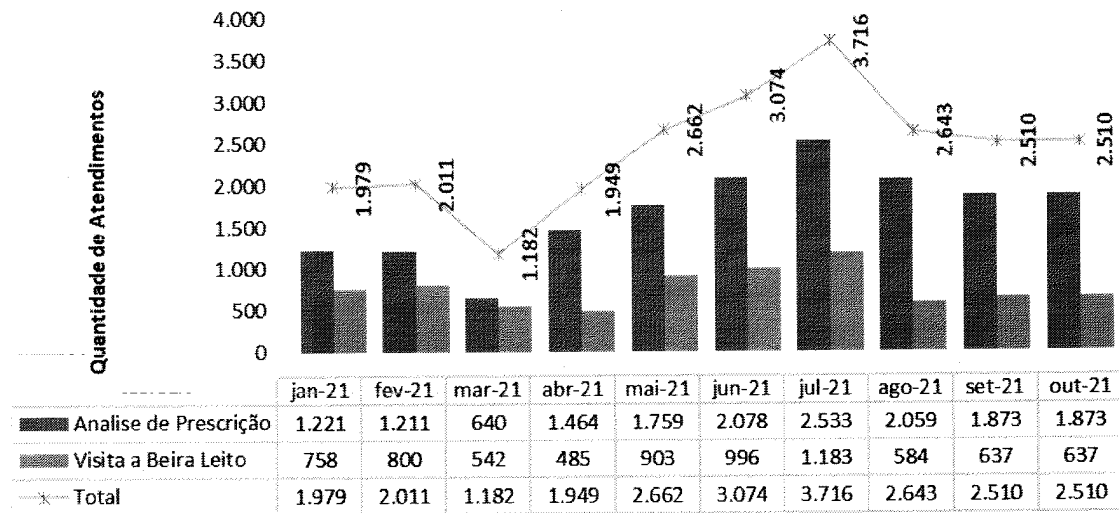

Aceitabilidade das Intervenções farmacêuticas - HEF

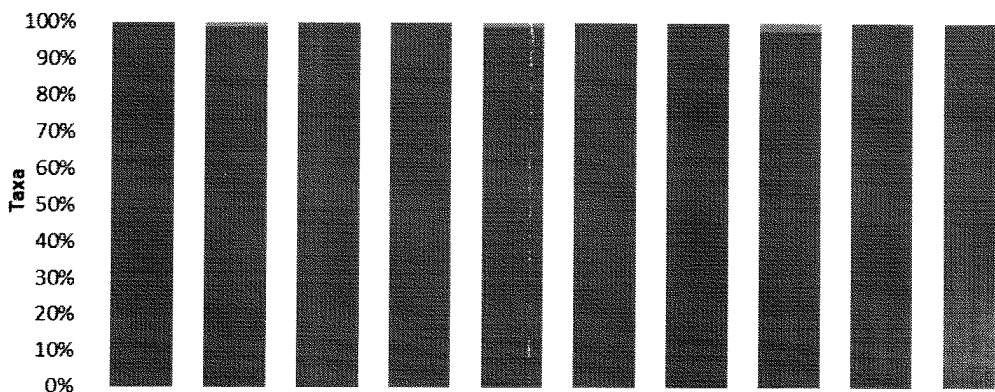

	jan-21	fev-21	mar-21	abr-21	mai-21	jun-21	jul-21	ago-21	set-21	out-21
■ Não aceitas	0,00%	1,00%	0,00%	0,00%	1,00%	0,00%	0,00%	2,00%	0,00%	0,00%
■ Aceitas	100,00%	99,00%	100,00%	100,00%	99,00%	100,00%	100,00%	98,00%	100,00%	100,00%

FISIOTERAPIA

Atendimentos de Fisioterapia por Clínica - HEF

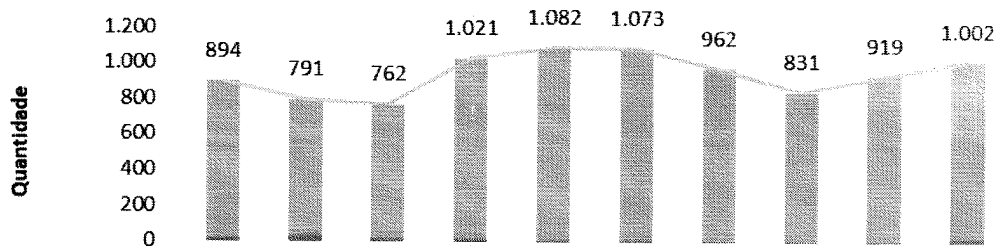

	jan-21	fev-21	mar-21	abr-21	mai-21	jun-21	jul-21	ago-21	set-21	out-21
■ UTI	876	740	698	977	1.074	1.065	960	827	919	984
■ Internação Covid		14	48	29						2
■ Sala Vermelha Covid		11		6	1	1	1	1		
■ Sala Vermelha					2					7
■ Observação PS	13	19	16	6	3	2	1	3	5	3
■ Neonatologia										
■ Clínica Médica	2	3		1						
■ Clínica Cirúrgica										6
■ Clínica Obstétrica	3	4		2	2	5				
■ Total de atendimentos	894	791	762	1.021	1.082	1.073	962	831	919	1.002

PERÍODO: 01/2021 - 10/2021

PSICOLOGIA

Atendimentos de Psicologia por Clínica - HEF

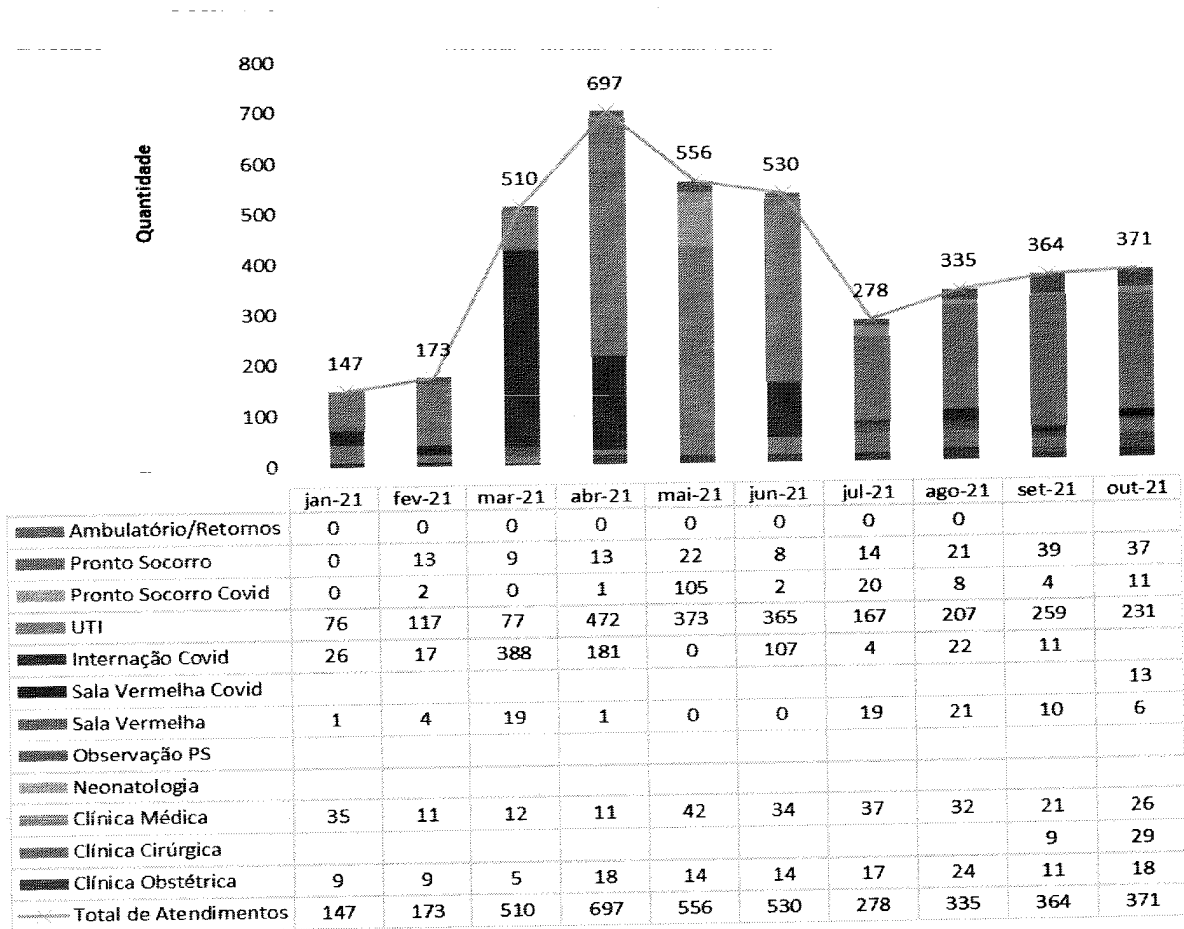

II.4 – SERVIÇO DE APOIO AO DIAGNÓSTICO E TERAPIA – SADT

Laboratório de Análises Clínicas - HEF

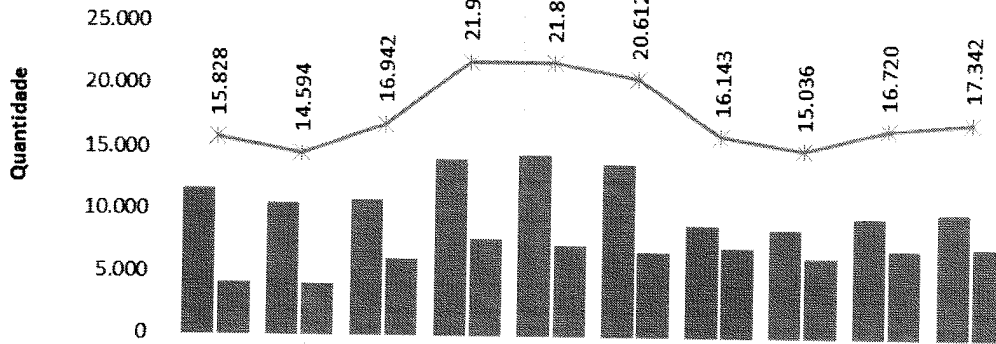

	jan-21	fev-21	mar-21	abr-21	mai-21	jun-21	jul-21	ago-21	set-21	out-21
Atend. Geral	11.670	10.519	10.853	14.127	14.548	13.797	8.940	8.653	9.615	10.029
Atend. Covid	4.158	4.075	6.089	7.782	7.325	6.815	7.203	6.383	7.105	7.313
Total de Análises	15.828	14.594	16.942	21.909	21.873	20.612	16.143	15.036	16.720	17.342

Eletrocardiografias - HEF

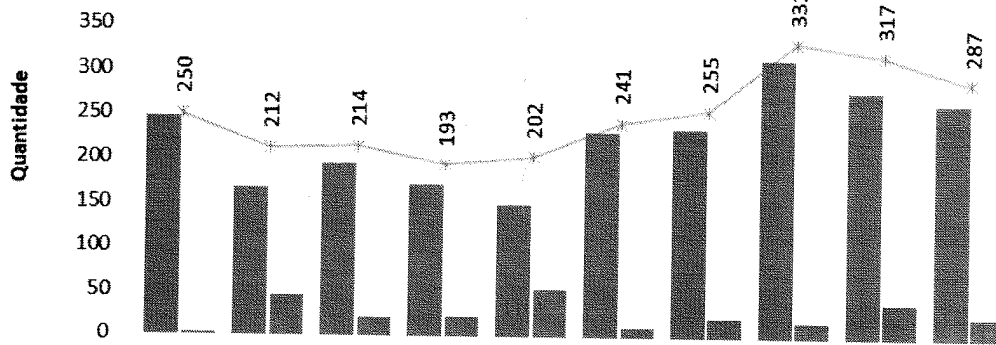

	jan-21	fev-21	mar-21	abr-21	mai-21	jun-21	jul-21	ago-21	set-21	out-21
Atend. Geral	247	167	194	171	149	230	234	313	277	263
Atend. Covid	3	45	20	22	53	11	21	18	40	24
Total de ECG	250	212	214	193	202	241	255	331	317	287

Raios-X - HEF

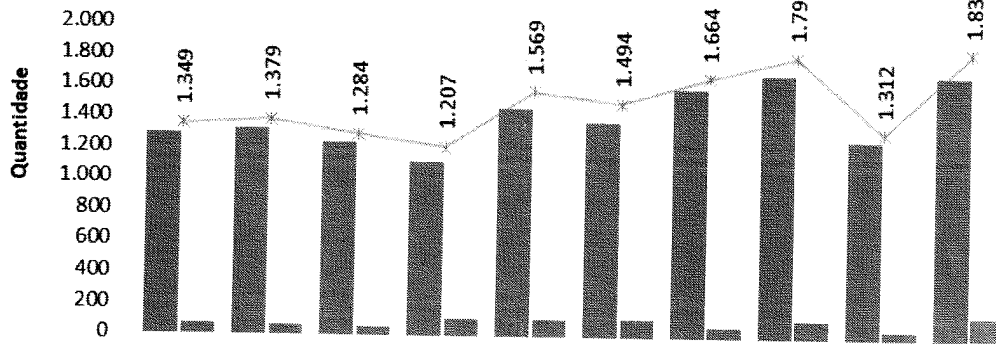

	jan-21	fev-21	mar-21	abr-21	mai-21	jun-21	jul-21	ago-21	set-21	out-21
Atend. Geral	1.283	1.317	1.232	1.103	1.458	1.375	1.593	1.683	1.261	1.687
Atend. Covid	66	62	52	104	111	119	71	115	51	146
Total de RX	1.349	1.379	1.284	1.207	1.569	1.494	1.664	1.798	1.312	1.833



Ultrassonografias - HEF

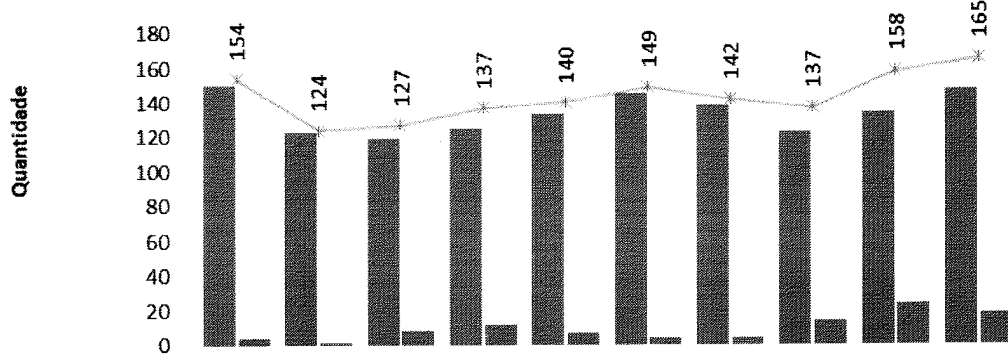

	jan-21	fev-21	mar-21	abr-21	mai-21	jun-21	jul-21	ago-21	set-21	out-21
Atend. Geral	150	123	119	125	133	145	138	123	134	147
Atend. Covid	4	1	8	12	7	4	4	14	24	18
Total de Ultrassom	154	124	127	137	140	149	142	137	158	165

Tomografia Computadorizada - HEF

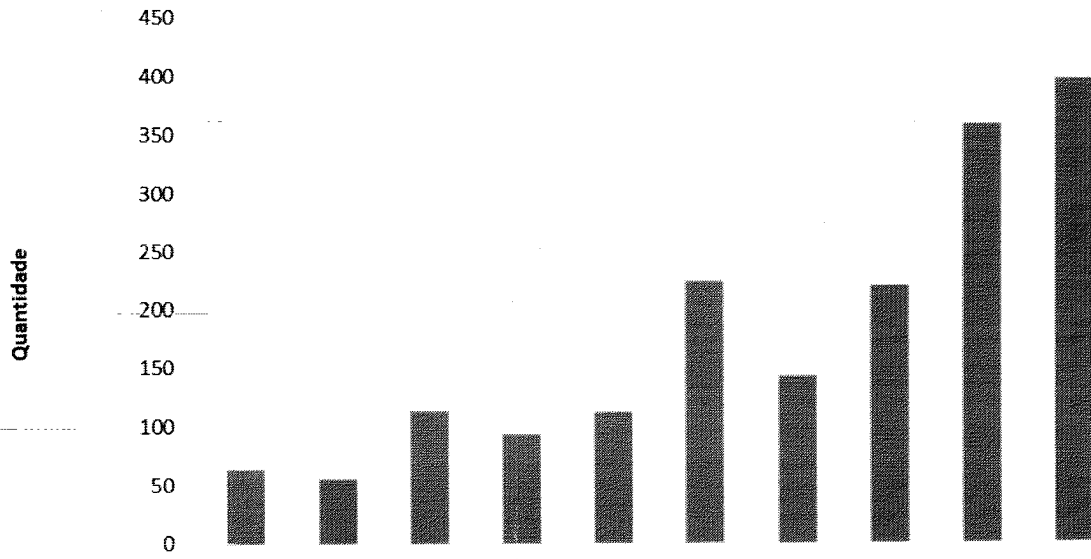

	jan-21	fev-21	mar-21	abr-21	mai-21	jun-21	jul-21	ago-21	set-21	out-21
Total de Tomografia	63	55	112	93	111	223	142	219	356	395



Controle de Hemodiálise - HEF

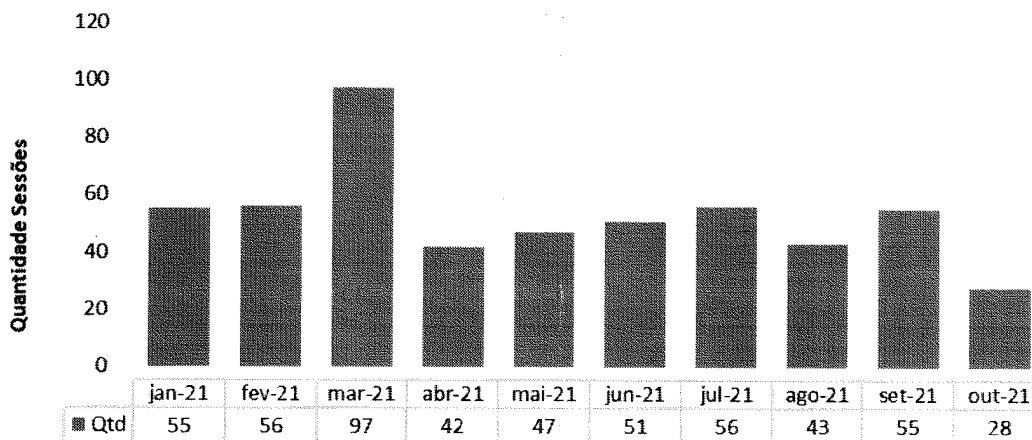

TESTE RT-PCR/TR sobre o total de pacientes de PS - HEF

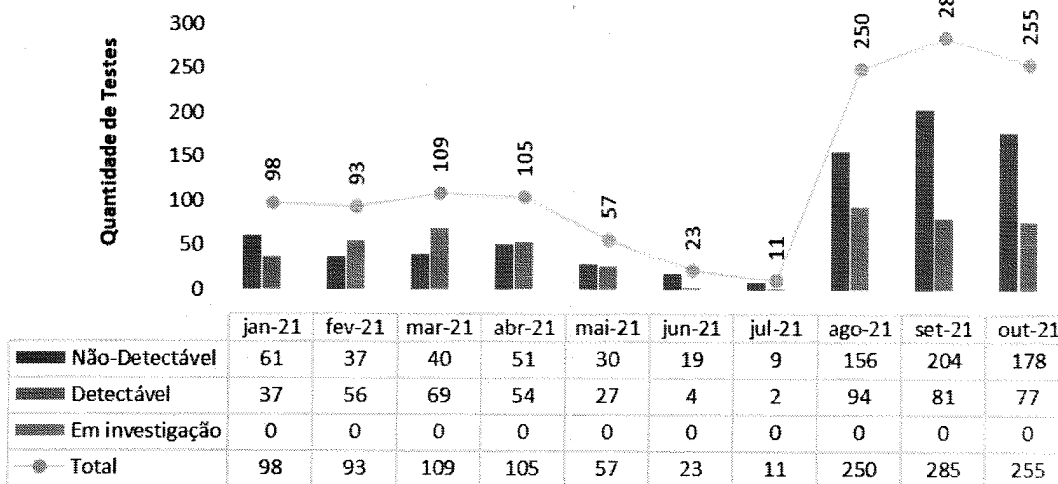

Total de testes COVID realizados em pacientes internados - HEF

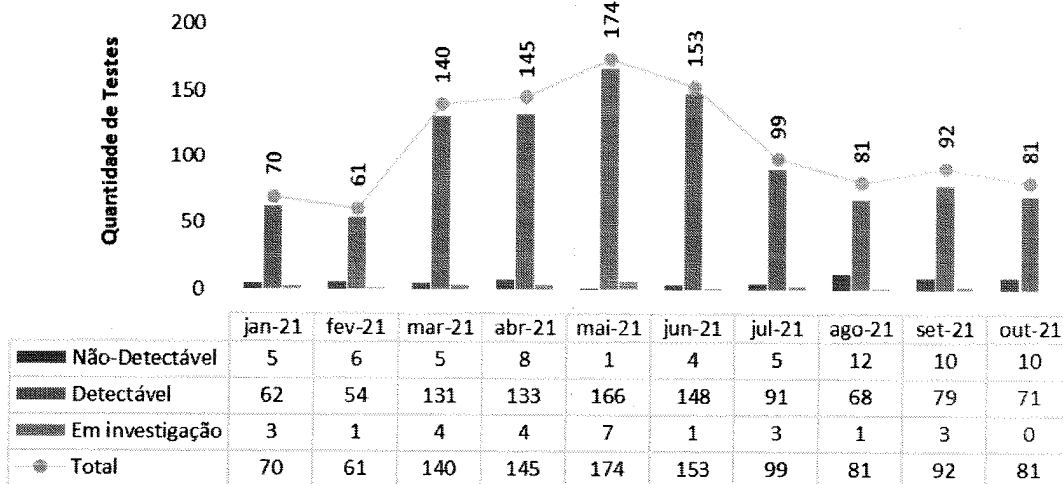

Teste Rápido Colaboradores - HEF

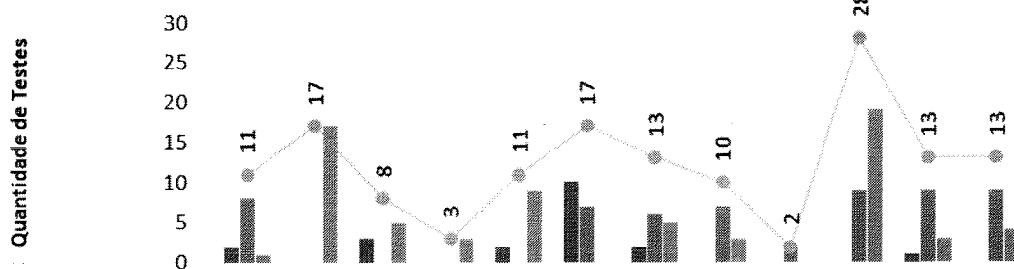

	nov-20	dez-20	jan-21	fev-21	mar-21	abr-21	mai-21	jun-21	jul-21	ago-21	set-21	out-21
Investigação	2	0	3	0	2	10	2	0	0	0	1	0
Não-detectável	8	0	0	0	0	7	6	7	2	9	9	9
Detectável	1	17	5	3	9	0	5	3	0	19	3	4
Total	11	17	8	3	11	17	13	10	2	28	13	13

III – ATIVIDADES DE APOIO

III.1 – FARMÁCIA E LOGÍSTICA DE MEDICAMENTOS

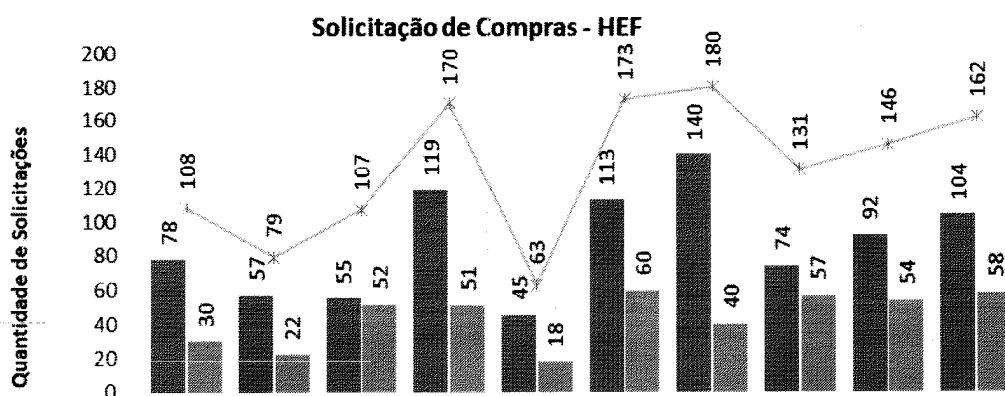

	jan-21	fev-21	mar-21	abr-21	mai-21	jun-21	jul-21	ago-21	set-21	out-21
Programadas	78	57	55	119	45	113	140	74	92	104
Urgentes	30	22	52	51	18	60	40	57	54	58
Total	108	79	107	170	63	173	180	131	146	162

Solicitações de Compras de Medicamentos Não Padronizado - HEF

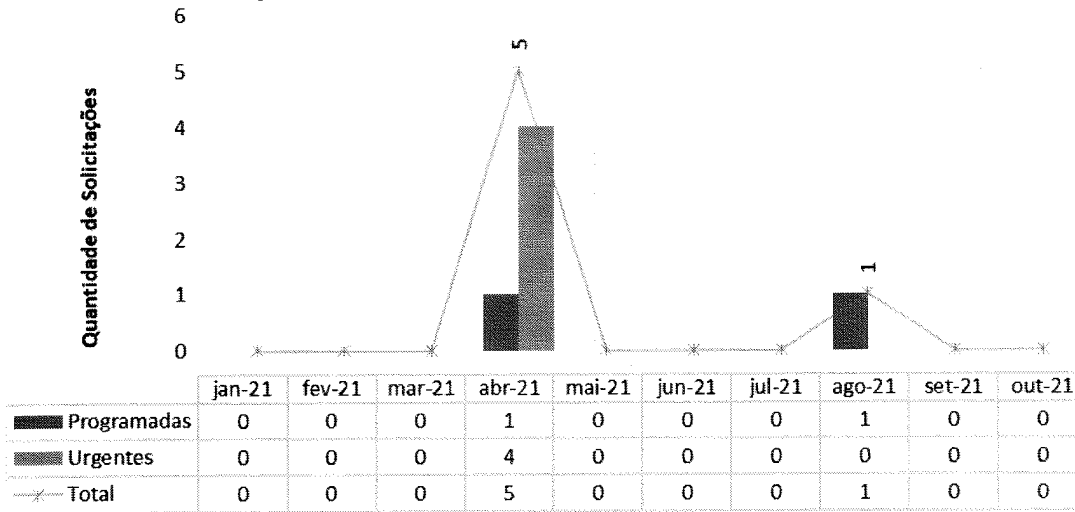

Classe dos medicamentos mais dispensados - HEF

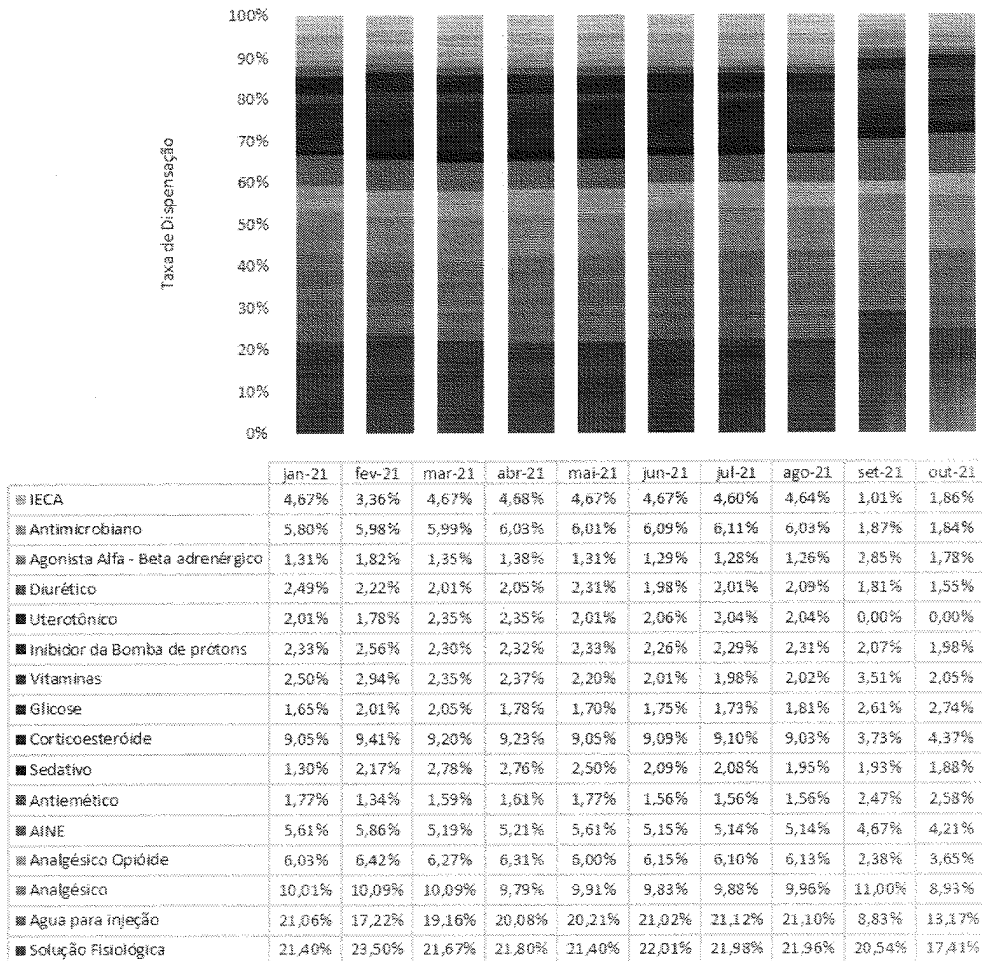

III.2 – RECURSOS HUMANOS

Em termos de pessoal, o HEF conta com 257 colaboradores, sendo 226 alocados diretamente na área assistencial e 31 alocados em outras áreas.

No mês de outubro, o RH recebeu 8 solicitações para contratação, tendo sido realizadas 70 entrevistas, com 7 admissões. Para esse período foram abertos 3 editais e o prazo médio para realização dos processos seletivos foi de 13 dias. Também nesse mês, foram desligados 5 colaboradores.

Nesse período, foram integrados 7 novos colaboradores. A integração contou com carga horária de 09 horas, incluindo apresentação institucional, orientações sobre segurança do trabalho, políticas da qualidade e CCIH (Comissão de Controle de Infecção Hospitalar), além de protocolos internos e visita por toda a unidade.



Em apoio ao departamento de Segurança do Trabalho (SESMT) foram realizados 34 DDS's (Diálogos Diários de Segurança) durante o mês de outubro. As ações abordaram assuntos como a importância do uso correto dos EPI's (Equipamento de Proteção Individual) e dos EPC's (Equipamentos de Proteção Coletiva), além da importância de comunicar o acidente de trabalho e conhecer o mapa de riscos. Ao todo, 125 colaboradores participaram dos DDS's.

Ainda nesse mês, foram realizadas 21 ações educativas em parceria com a CCIH. As ações versaram sobre temas como NR-32, paramentação e desparamentação, higienização das mãos, rotinas assistenciais, uso correto de EPI's (Equipamentos de Proteção Individual) e outros. Ao todo, 52 participantes foram alcançados.

Também em outubro, em continuidade ao programa de desenvolvimento de líderes, houve o módulo: "Prática sobre a implementação das ferramentas da qualidade III (Ishikawa, análise de causa raiz, plano de ação e PDSA)". Para as equipes foram realizados treinamentos sobre o tema: "Prevenção de Queda e Lesão por Pressão".



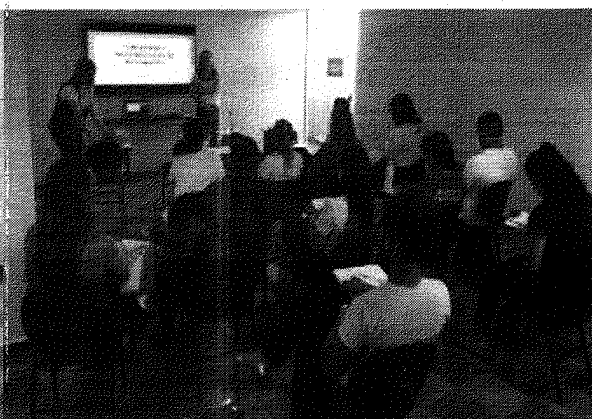
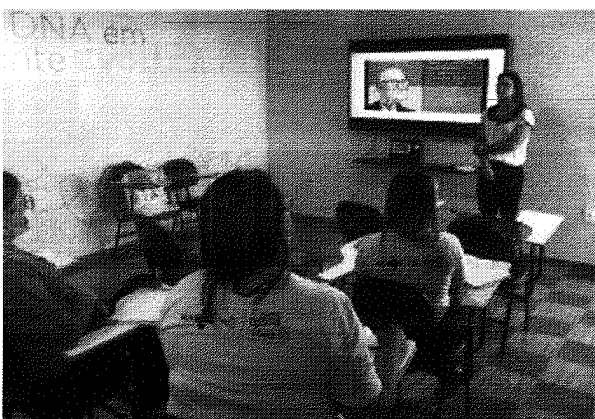
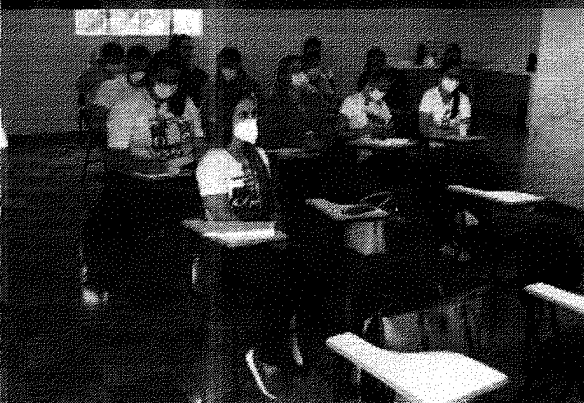

Ainda nesse mês, deram-se as seguintes campanhas de conscientização: 1) 04/10 – Dia Nacional do Agente de Saúde; 2) 11/10 - Dia da Pessoa com

deficiência Física, 3) 13/10 – Dia do fisioterapeuta e Dia Mundial de combate à Trombose; 4) 15/10 – Dia do Professor, 5) Dia do Médico, 6) 19/10 – Dia do Profissional de TI; e 7) 25/10 – Dia do Engenheiro Civil.

04
Dia Nacional do Agente Comunitário de Saúde
Fazer o bem em parceria com os profissionais não é uma tarefa fácil, mas a colaboração de todos eleva a qualidade de vida.

11
Dia da Pessoa com Deficiência Física
Construa acessos. Derrube barreiras!

13
Dia Mundial de combate à Trombose
Não deixe esse mal crescer o seu coração!

15
Dia do Professor
A educação é o caminho para o futuro.

19
Dia do Profissional de TI
Participe nos aplicativos que sempre não morrem conectados.

25
Dia do ENGENHEIRO CIVIL
Projetando sonhos, edificando FUTUROS!

18 de outubro
Dia do Médico
Um sorriso, um gesto, um olhar e gratidão em parceria. Somos os profissionais que vivem cada segundo dedicado à saúde pública.

Hospital Estadual de Formosa
Dr. César Saad Fayad

Nesse mesmo período, foi promovida no HEF a campanha Outubro Rosa. Juntamente com a Comissão de Responsabilidade Social foi realizada uma palestra de conscientização sobre o auto cuidado, com intuito de alertar as mulheres sobre a importância do auto exame, pois o cuidado com a saúde também deve ser compartilhado.

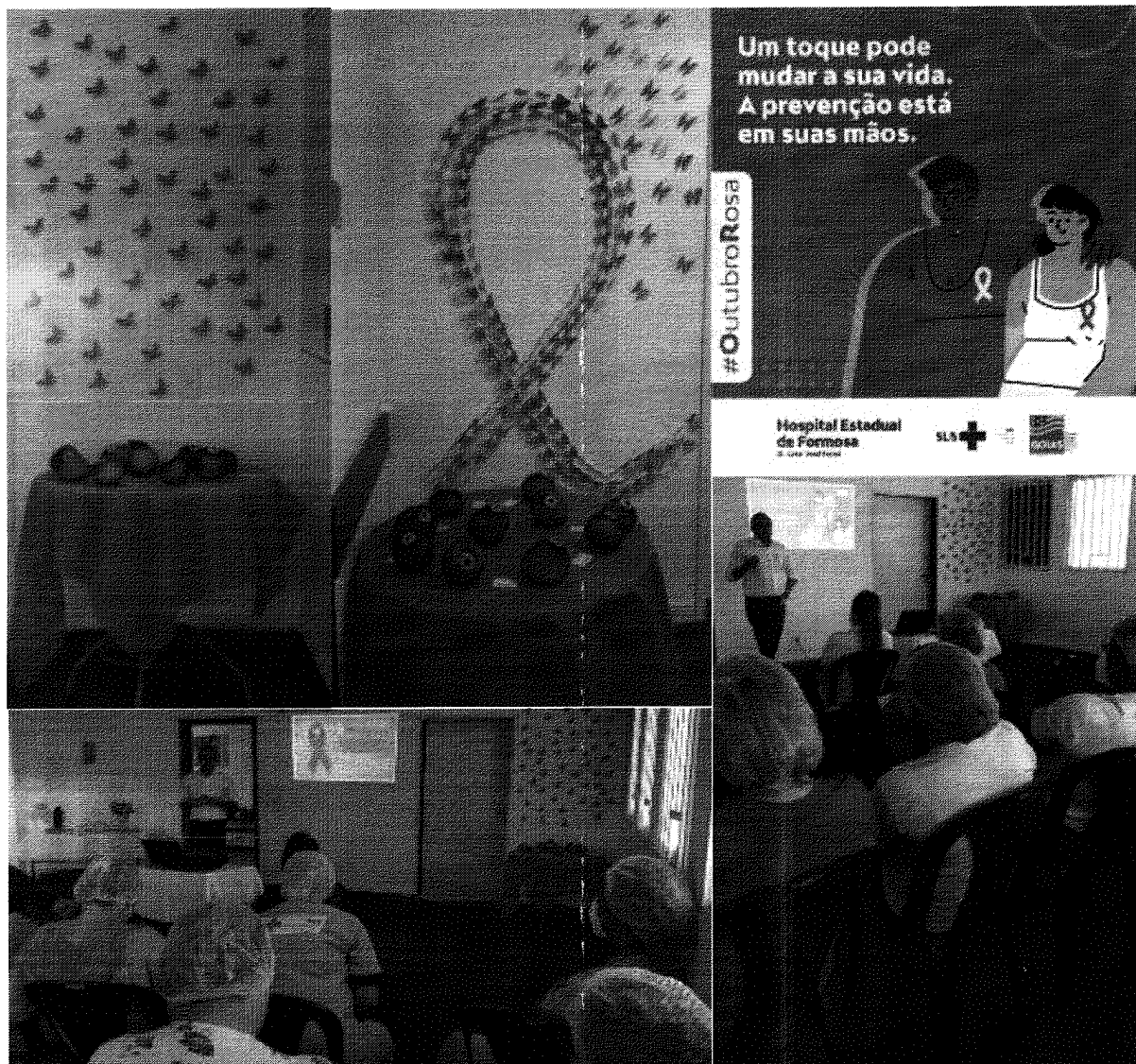

Ainda no mês de outubro, o HEF, realizou uma ação beneficente do Dia das Crianças, que teve como objetivo levar diversão e alegria para crianças carentes. Nesta ação foi oferecida assistência médica e social, alimentação, brinquedos, diversão, carinho e amor. Procurou-se proporcionar à população uma melhor qualidade de vida não só em atendimentos oferecidos na unidade, mas também em projetos e ações que visam uma sociedade mais justa e humana.



No mês de outubro, foi criada a 1ª Brigada de Incêndio do Hospital Estadual de Formosa. Esta será responsável por inspecionar os equipamentos de combate a incêndio, além de sinalizar rotas de fuga. Os primeiros socorros, em situação de emergência e os treinamentos de situações de abandono predial.

HEF INFORMA

BRIGADA DE INCÊNDIO



É com muito orgulho e com grande honra que dividimos com vocês a notícia sobre a criação da 1ª Brigada de Incêndio do Hospital Estadual de Formosa.

O nosso time é formado por 31 colaboradores voluntários que se revezam em todos os turnos e plantões durante um ano. Nossos brigadistas serão identificados pela camiseta vermelha, com nome e tipo sanguíneo e as palavras Brigada de Incêndio.

A Brigada de Incêndio será responsável por inspecionar os equipamentos de combate a incêndio, além de sinalizar rotas de fuga. Os primeiros socorros, em situação de emergência, e os treinamentos de situações de abandono predial serão atribuições destes voluntários.

O HEF deseja sucesso à nova Brigada de Incêndio e agradece a contribuição daqueles que se voluntariaram para este trabalho que salva vidas.



Hospital Estadual de Formosa SUS GOIAS

Em outubro, foi divulgado o resultado da primeira Pesquisa de Clima Organizacional do HEF, com uma favorabilidade de 76%, resultado muito positivo. A pesquisa objetiva fazer um diagnóstico dos fatores positivos e daqueles que devem ser melhorados, a fim de que se construa a cada dia um ambiente trabalho mais saudável e positivo.





RESULTADO DA PESQUISA DE CLIMA ORGANIZACIONAL

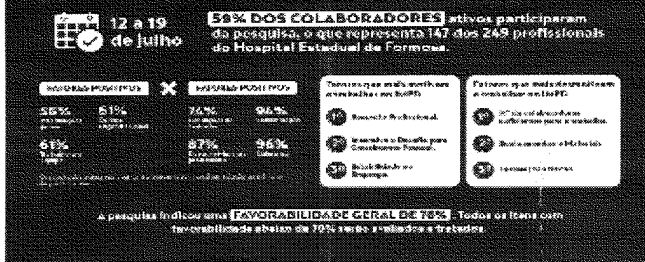

Um bom clima organizacional propicia a produtividade e eleva o desempenho de todos os profissionais.

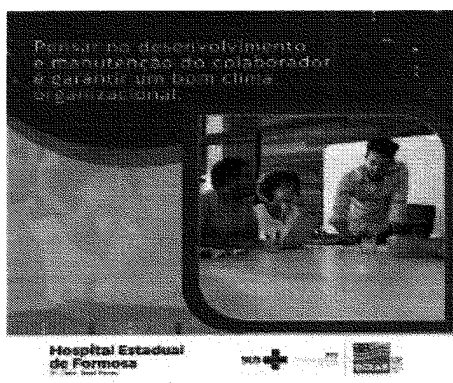

Estão em andamento e com grande adesão: 1) O projeto Gratitude, que tem o objetivo de estimular as atitudes positivas e o reconhecimento de comportamentos de gentileza dentro do hospital; e 2) O projeto IMED 3i's, que visa incentivar e reconhecer os colaboradores que desenvolvem ações criativas ou inovadoras em suas funções.

Projeto Gratitude

Compartilhe sua gratidão por alguma ação ou ato de um colega de trabalho. O mural está disponível para receber as suas mensagens.

Lembre-se...

As cartelas e os post-its disponíveis no mural são de uso exclusivo do projeto. Participe!

Hospital Estadual de Formosa

SUGESTÃO DE PROJETO - IMED 3i's

Descreva o Nome do projeto e em que área o mesmo é desenvolvido (Departamento, Serviço, etc.).

Nome: _____

Endereço: _____

Endereço do responsável: _____

Telefone: _____

Assunto: _____

Objetivo do projeto: _____

Justificativa: _____

Impacto esperado: _____

IMED 3i's

É uma iniciativa do IMED 3i's, que visa incentivar e reconhecer os colaboradores que desenvolvem ações criativas ou inovadoras em suas funções.

IMED 3i's

É uma iniciativa do IMED 3i's, que visa incentivar e reconhecer os colaboradores que desenvolvem ações criativas ou inovadoras em suas funções.

Hospital Estadual de Formosa

Segue em andamento o projeto Escuta Terapêutica. Com a pandemia da Covid-19 vieram também os impactos emocionais, principalmente para os profissionais da linha de frente. Pensando nisso, o IMED desenvolveu o projeto, disponibilizando atendimento psicológico a todos colaboradores do hospital.



Mensalmente é dedicado um momento para homenagem aos aniversariantes do mês. A comemoração tem o intuito de fortalecer o vínculo e favorecer o reconhecimento do colaborador pela organização. Nesse mês foram comemorados os aniversários de 28 colaboradores.

O RH disponibiliza constantemente informações a Secretaria Estadual de Saúde Goiás (SES), destacando-se, dentre elas, as respostas a ofícios e a questionamentos quanto ao quadro de pessoal, controle de servidores lotados, controle de atestados gerais de Covid-19, bem como informações sobre *turnover* e treinamentos. Nesse período, houve uma dedicação de 60 horas para respostas solicitadas pelos diversos setores desta secretaria.

Foram cadastrados 07 colaboradores no software de gestão MV e no CNES. A ação proporciona controle dos processos de identificação, transparência e faturamento no hospital.

Para o processamento da folha foram investidas e dedicadas 80 horas. Este processo inclui tratamento do ponto, ajuste das movimentações de pessoal,



apontamento de descontos oriundos de ausência ou falta disciplinar, conferência e validação para pagamento.

Em outubro, 17 colaboradores passaram por avaliação de desempenho no período de experiência, sendo 16 aprovados e 01 reprovado. A avaliação de experiência é realizada com ciclos de 45 e 90 dias após a data a admissão.

Houve 3 afastamentos junto ao INSS: convalescência após cirurgia (CID: Z 54.0), transtornos depressivos e outros transtornos ansiosos (CID: F 33.2 / F 41.1 / F 43.0) e infecção por Coronavírus (CID: B 34.2). Os colaboradores afastados pelo INSS são aqueles que tiveram atestados com prazo superior a 15 dias.

A seguir, veja-se o quadro dos colaboradores afastados por conta da Covid-19, além de outros indicadores de importância.

Colaboradores afastados por COVID-19 - HEF										
Função	jan-2	fev-2	mar-2	abr-2	mai-2	jun-2	jul-2	ago-2	set-2	out-2
Atendente de Farmácia			1	1						1
Auxiliar Administrativo			2			1				
Supervisor Administrativo								1		
Coord. de Enfermagem	1		1							
Coord. De Faturamento					1					
Enfermeiro	7	2	2		2	2	1	3		2
Enfermeiro da Qualidade		1								
Farmacêutico			1			1		1		
Fisioterapeuta	1			3				5		
Psicólogo		2				1				
Técnico de Enfermagem	12	8	10	18	10	3	1	18	15	10
Técnico de Informática						1				
Técnico Imobiliz. Ortopédica		1	1							
Total Colaboradores Afastados	21	14	18	22	13	9	2	28	15	13



Colaboradores afastados por COVID-19 - HEF

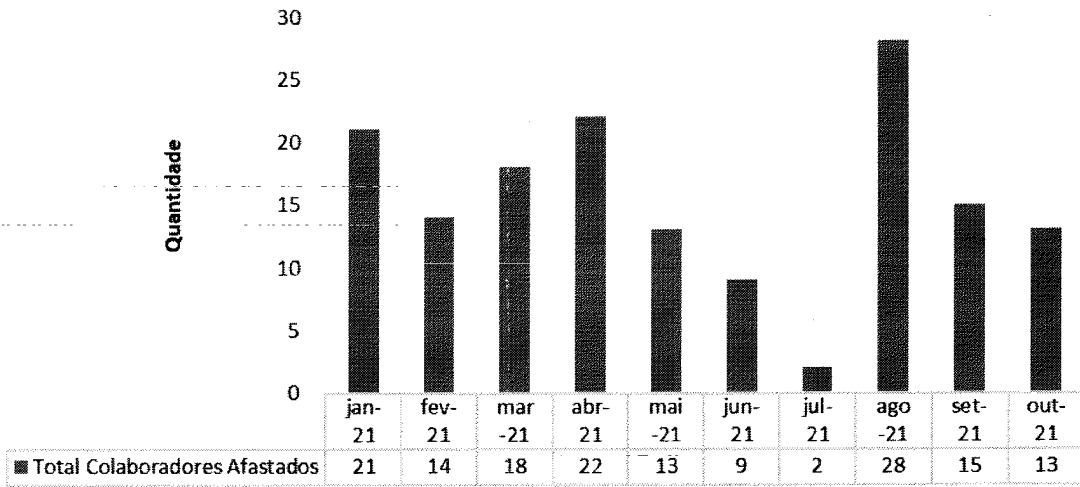

Taxa de Turnover Geral - HEF

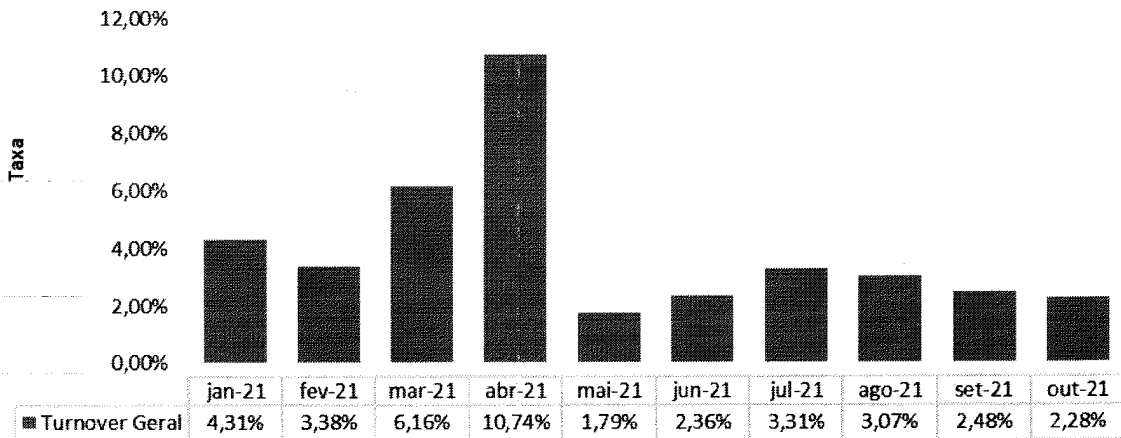

Taxa de Absenteísmo - HEF

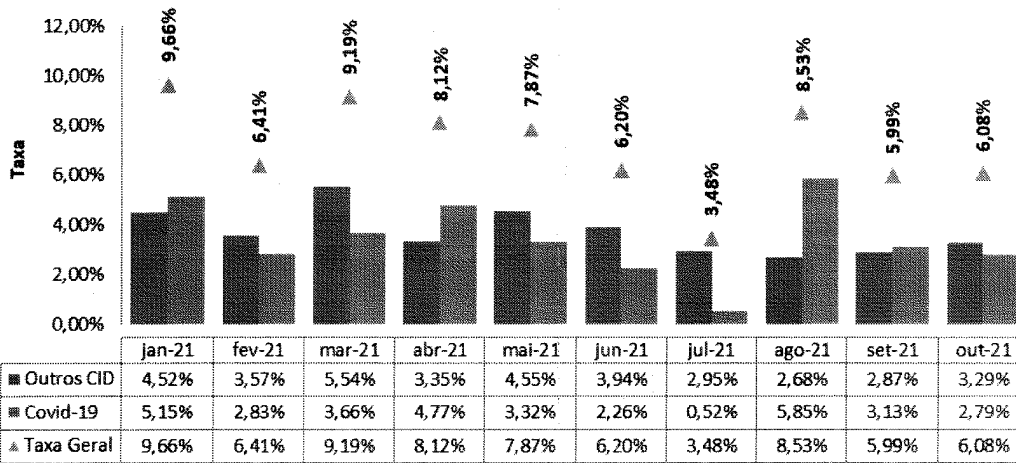

Horas Perdidas Atestados - HEF

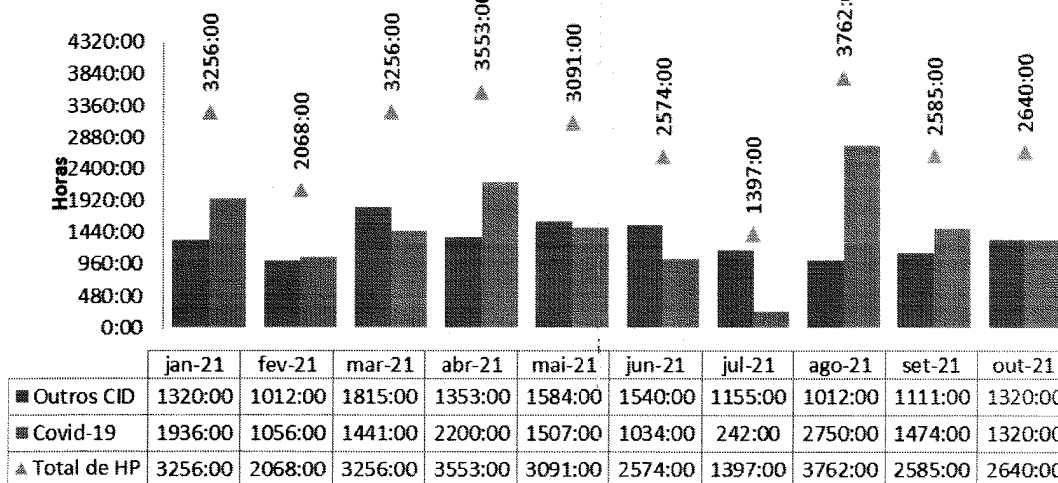

Hora de Treinamento Total - HEF

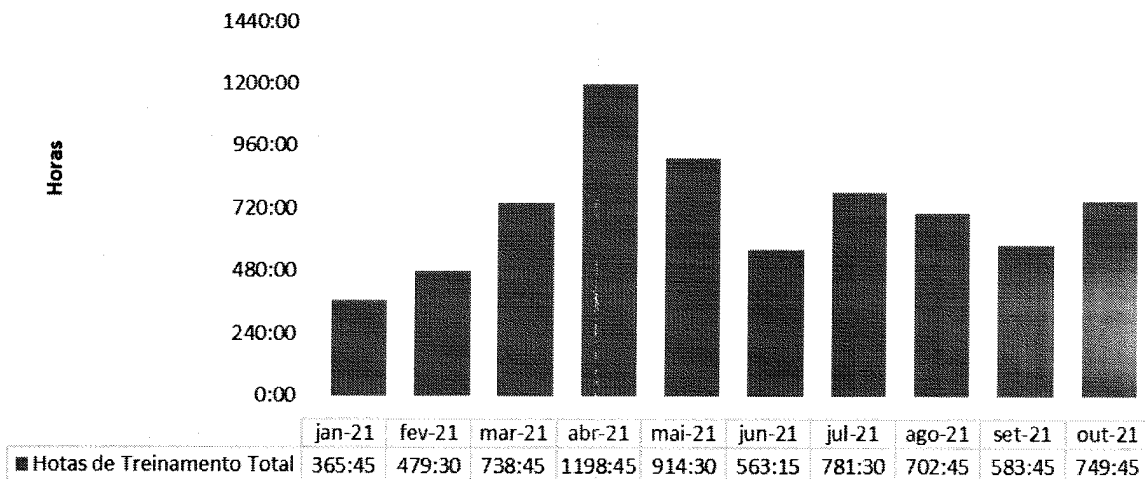

PLANO DE EDUCAÇÃO CONTINUADA

TREINAMENTO	C	OBJETIVO	PÚBLICO ALVO	MES	PARTICIPANT	HORAS DE TREINAM
Integração	9:00	Apresentar políticas de RH e Segurança no Trabalho aos novos colaboradores	TOCOS	OUTUBRO	3	27:00:00
Integração	9:00	Apresentar políticas de RH e Segurança no Trabalho aos novos colaboradores	TOCOS	OUTUBRO	3	27:00:00
Integração	9:00	Apresentar políticas de RH e Segurança no Trabalho aos novos colaboradores	TOCOS	OUTUBRO	1	9:00:00
Prevenção de Queda e Lesão por pressão	2:00	Treinar e Capacitar as equipes quanto as metas 6 de segurança do paciente	EQUIPES	OUTUBRO	23	46:00:00
Prevenção de Queda e Lesão por pressão	2:00	Treinar e Capacitar as equipes quanto as metas 6 de segurança do paciente	EQUIPES	OUTUBRO	23	46:00:00
Prevenção de Queda e Lesão por pressão	2:00	Treinar e Capacitar as equipes quanto as metas 6 de segurança do paciente	EQUIPES	OUTUBRO	23	46:00:00
Prevenção de Queda e Lesão por pressão	2:00	Treinar e Capacitar as equipes quanto as metas 6 de segurança do paciente	EQUIPES	OUTUBRO	16	32:00:00
Prática sobre a implementação das ferramentas da qualidade (Ishikawa, análise de causa raiz, plano de ação e PDCA)	4:00	Capacitação quanto as praticas sobre a implemenetação das ferramentas da qualidade.	LÍDERES	OUTUBRO	14	56:00:00
MANUAL DE TREINAMENTOS DE MEDIDAS DE PREVENÇÃO (CONTATO, GOTÍCULAS, AEROSSÓIS)	0:45	Mostrar a importância do isolamento hospitalar como medida preventiva, afim de se evitar a disseminação da doença infectocontagiosa.	ENFERMAGEM	OUTUBRO	3	2:15:00
POP-PARAMENTAÇÃO E DESPARAMENTAÇÃO	0:30	Estabelecer orientação para os colaboradores sobre uso correto do Equipamento de Proteção Individual (EPI).	ENFERMAGEM	OUTUBRO	3	130:00
ORIENTAÇÕES DE USO OBRIGATÓRIO FACE SHIELD PARA SETORES UTI E COVID	0:30	Orientar a precaução de gotículas e aerossóis que são procedimentos geradores de contaminações cruzadas dos pacientes para os colaboradores, sendo assim é uso obrigatório e cooperam como a primeira barreira de proteção para todos os colaboradores que prestam assistência direta ao paciente.	ENFERMAGEM	OUTUBRO	3	130:00
ORIENTAÇÕES PARA ADENTRAR NO REFEITÓRIO (É VEDADO ENTRAR COM PRIVATIVO PARA AQUELES QUE PRESTAM ASSISTÊNCIA	0:15	Orientações para toda equipe multidisciplinar, para evitarmos contaminação cruzada dentro do refeitório.	ENFERMAGEM	OUTUBRO	3	0:45:00
POP GESTÃO DO USO DE EQUIPAMENTO DE PROTEÇÃO INDIVIDUAL	0:45	Estabelecer orientações quanto ao uso dos Equipamentos de Proteção Individual (EPI). Padronizar o processo de paramentação e desparamentação dos EPIs utilizados no atendimento aos pacientes suspeitos/confirmados de COVID-19 e demais áreas específicas, no âmbito do Hospital Estadual de Formosa-HEF.	ENFERMAGEM	OUTUBRO	3	2:15:00
ORIENTAÇÕES DO USO DE PRIVATIVO, GORRO E AVENTAL IMPERMEÁVEL NAS ÁREAS CRÍTICAS (UTI E COVID)	0:15	Tem como objetivo orientar o uso obrigatório que cooperam como a primeira barreira de proteção para todos os colaboradores que prestam assistência direta ao paciente.	ENFERMAGEM	OUTUBRO	3	0:45:00
POP-HIGIENIZAÇÃO DAS MÃOS	0:45	Instituir e estimular a higiene das mãos na instituição com o intuito de prevenir e controlar as infecções relacionadas à assistência à saúde (IRAS), visando à segurança do paciente, dos profissionais de saúde e de todos aqueles envolvidos nos cuidados aos pacientes.	ENFERMAGEM	OUTUBRO	3	2:15:00
POP-PARAMENRAÇÃO E DESPARAMENTAÇÃO DO USO DO MACAÇÃO IMPERMEÁVEL DESCARTÁVEL	0:15	Estabelecer orientação para os colaboradores sobre uso correto do Equipamento de Proteção Individual (EPI).	ENFERMAGEM	OUTUBRO	3	0:45:00
POP SWAB DE VIGILÂNCIA DE BACTÉRIAS MULTIRRESISTENTES	0:30	Estabelecer orientações para a coleta de cultura de vigilância dos pacientes internados no Hospital Estadual de Formosa-HEF.	ENFERMAGEM	OUTUBRO	3	130:00
ORIENTAÇÕES-ROTINA DE TROCA DE DISPOSITIVOS E MATERIAIS DE USO HOSPITALAR, VALIDADE DE ALOTOLIAS.	0:30	Orientações para troca dos dispositivos invasivos, bem como, identificação correta, monitoração diária e desinfecção prévia das almotolias.	ENFERMAGEM	OUTUBRO	3	130:00
ORIENTAÇÕES-ROTINA DE TROCA DE DISPOSITIVOS E MATERIAIS DE USO HOSPITALAR, VALIDADE DE ALOTOLIAS.	0:30	Orientações para troca dos dispositivos invasivos, bem como, identificação correta, monitoração diária e desinfecção prévia das almotolias.	ENFERMAGEM	OUTUBRO	3	130:00
POP-HIGIENIZAÇÃO DAS MÃOS	0:45	Instituir e estimular a higiene das mãos na instituição com o intuito de prevenir e controlar as infecções relacionadas à assistência à saúde (IRAS), visando à segurança do paciente, dos profissionais de saúde e de todos aqueles envolvidos nos cuidados aos pacientes.	ENFERMAGEM	OUTUBRO	1	0:45:00
POP-PARAMENRAÇÃO E DESPARAMENTAÇÃO DO USO DO MACAÇÃO IMPERMEÁVEL DESCARTÁVEL	0:15	Estabelecer orientação para os colaboradores sobre uso correto do Equipamento de Proteção Individual (EPI).	ENFERMAGEM	OUTUBRO	1	0:15:00
POP SWAB DE VIGILÂNCIA DE BACTÉRIAS MULTIRRESISTENTES	0:30	Estabelecer orientações para a coleta de cultura de vigilância dos pacientes internados no Hospital Estadual de Formosa-HEF.	ENFERMAGEM	OUTUBRO	1	0:30:00
ORIENTAÇÕES DO USO DE PRIVATIVO, GORRO E AVENTAL IMPERMEÁVEL NAS ÁREAS CRÍTICAS (UTI E COVID)	0:15	Tem como objetivo orientar o uso obrigatório que cooperam como a primeira barreira de proteção para todos os colaboradores que prestam assistência direta ao paciente.	ENFERMAGEM	OUTUBRO	1	0:15:00
MANUAL DE TREINAMENTOS DE MEDIDAS DE PREVENÇÃO (CONTATO, GOTÍCULAS, AEROSSÓIS)	0:45	Mostrar a importância do isolamento hospitalar como medida preventiva, afim de se evitar a disseminação da doença infectocontagiosa.	ENFERMAGEM	OUTUBRO	1	0:45:00
ORIENTAÇÕES DE USO OBRIGATÓRIO FACE SHIELD PARA SETORES UTI E COVID	0:15	Orientar a precaução de gotículas e aerossóis que são procedimentos geradores de contaminações cruzadas dos pacientes para os colaboradores, sendo assim é uso obrigatório e cooperam como a primeira barreira de proteção para todos os colaboradores que prestam assistência direta ao paciente.	ENFERMAGEM	OUTUBRO	1	0:15:00
ORIENTAÇÕES-ROTINA DE TROCA DE DISPOSITIVOS E MATERIAIS DE USO HOSPITALAR, VALIDADE DE ALOTOLIAS.	0:30	Orientações para troca dos dispositivos invasivos, bem como, identificação correta, monitoração diária e desinfecção prévia das almotolias.	ENFERMAGEM	OUTUBRO	1	0:30:00
POP GESTÃO DO USO DE EQUIPAMENTO DE PROTEÇÃO INDIVIDUAL	0:45	Estabelecer orientações quanto ao uso dos Equipamentos de Proteção Individual (EPI). Padronizar o processo de paramentação e desparamentação dos EPIs utilizados no atendimento aos pacientes suspeitos/confirmados de COVID-19 e demais áreas específicas, no âmbito do Hospital Estadual de Formosa-HEF.	ENFERMAGEM	OUTUBRO	1	0:45:00



ORIENTAÇÕES PARA ADENTRAR NO REFEITÓRIO (É VEDADO ENTRAR COM PRIVATIVO PARA AQUELES QUE PRESTAM ASSISTÊNCIA)	0:15	Orientações para toda equipe multidisciplinar, para evitarmos contaminação cruzada dentro do refeitório.	ENFERMAGEM	OUTUBRO	1	0:15:00
POP-PARAMENTAÇÃO E DESPARAMENTAÇÃO	0:30	Estabelecer orientação para os colaboradores sobre uso correto do Equipamento de Proteção Individual (EPI).	ENFERMAGEM	OUTUBRO	1	0:30:00
ORIENTAÇÕES E TREINAMENTO PARA PREENCHIMENTO DOS CHECK LIST DOS BUNDLE DE INSERÇÃO DE DISPOSITIVOS INVASIVOS	0:30	Uma das maneiras de reduzir as IRAS, e garantir a segurança do paciente através da sistematização dos cuidados. Um bundle é um método articulado criado para melhorar os processos e os resultados dos cuidados para com o paciente.	ENFERMAGEM	OUTUBRO	12	6:00:00
POP e Fluxos de acidentes de trabalho: Típico, de trajeto e material biológico	0:30	Estabelecer critérios e procedimentos a serem adotados quando da ocorrência de acidentes de trabalho com empregados do Hospital Estadual de Formosa.	EQUIPES	OUTUBRO	3	1:30:00
IT afastamento de colaboradores suspeito/confirmado COVID-19	0:15	Identificar profissionais de saúde ou trabalhadores do HRF com quadro suspeito ou confirmado COVID-19 para assistência ou afastamento laboral.	EQUIPES	OUTUBRO	3	0:45:00
POP Norma Regulamentadora NR-32	0:30	Estabelecer as diretrizes básicas para a implementação de medidas de proteção à segurança e à saúde dos trabalhadores dos serviços de saúde, bem como daqueles que exercem atividades de promoção e assistência à saúde em geral.	EQUIPES	OUTUBRO	3	1:30:00
POP-Gestão do uso dos equipamentos de proteção individual	0:30	Estabelecer orientações quanto ao uso dos Equipamentos de Proteção Individual (EPI).	EQUIPES	OUTUBRO	3	1:30:00
orientações quanto ao uso seguro e responsável das copas	0:15	Tem como objetivo evitar acidentes com equipamentos eletrônicos.	EQUIPES	OUTUBRO	3	0:45:00
Instruções de trabalho na segurança no manuseio e descarte de perfurocortantes	0:15	Estabelecer diretrizes para o manuseio de materiais perfurocortantes, visando a prevenção de acidentes e minimizando o risco de exposição a agentes biológicos, de forma a promover a segurança e preservar a saúde dos trabalhadores.	EQUIPES	OUTUBRO	3	0:45:00
Instruções de trabalho na segurança no manuseio e descarte de perfurocortantes	0:15	Estabelecer diretrizes para o manuseio de materiais perfurocortantes, visando a prevenção de acidentes e minimizando o risco de exposição a agentes biológicos, de forma a promover a segurança e preservar a saúde dos trabalhadores.	EQUIPES	OUTUBRO	3	0:45:00
PPRAMP-Plano de Prevenção de Riscos de Acidentes com Material Perfurocortantes	0:15	Tem como objetivo direcionar, ordenar e sistematizar as ações voltadas para o controle e a redução dos riscos de acidentes com materiais perfurocortantes, com probabilidade de exposição a agentes biológicos, favorecendo a implementação de ações pertinentes às etapas de especificação, adoção, manuseio, acondicionamento e descarte dos perfurocortantes utilizados nas atividades de assistência à saúde.	EQUIPES	OUTUBRO	3	0:45:00
Norma Regulamentadora NR-06 EPI e EPC	0:15	O objetivo desta norma é atuar na prevenção de acidentes e manter a segurança de todos os trabalhadores no ambiente de trabalho.	EQUIPES	OUTUBRO	3	0:45:00
Orientações quanto ao uso obrigatório dos EPI's para áreas críticas LUTI e COVID: Privativo, gorro, avental impermeável descartável, face shield, óculos, Masoara N95/IFF2.	0:15	Tem como objetivo orientar os colaboradores quanto ao uso do EPI correto de acordo a exposição ao agente biológico, bem como forma correta de paramentação e desparamentação garantindo sua proteção e evitando contaminação cruzadas.	EQUIPES	OUTUBRO	3	0:45:00
Ordem de serviço (OS) - NR 01	0:15	das e procedimentos a serem adotados para prevenir acidentes e procedimentos a serem adotados para prevenir acidentes	EQUIPES	OUTUBRO	3	0:45:00
POP e Fluxos de acidentes de trabalho com material biológico	0:30	Estabelecer critérios e procedimentos a serem adotados quando da ocorrência de acidentes de trabalho com material biológico.	TERCEIRIZADOS	OUTUBRO	12	6:00:00
POP e Fluxos de acidentes de trabalho: Típico, de trajeto e material biológico	0:30	Estabelecer critérios e procedimentos a serem adotados quando da ocorrência de acidentes de trabalho com empregados do Hospital Estadual de Formosa.	ENFERMAGEM	OUTUBRO	3	1:30:00
IT afastamento de colaboradores suspeito/confirmado COVID-19	0:15	Identificar profissionais de saúde ou trabalhadores do HRF com quadro suspeito ou confirmado COVID-19 para assistência ou afastamento laboral.	ENFERMAGEM	OUTUBRO	3	0:45:00
POP Norma Regulamentadora NR-32	0:30	Estabelecer as diretrizes básicas para a implementação de medidas de proteção à segurança e à saúde dos trabalhadores dos serviços de saúde, bem como daqueles que exercem atividades de promoção e assistência à saúde em geral.	ENFERMAGEM	OUTUBRO	3	1:30:00
POP-Gestão do uso dos equipamentos de proteção individual	0:30	Estabelecer orientações quanto ao uso dos Equipamentos de Proteção Individual (EPI).	ENFERMAGEM	OUTUBRO	3	1:30:00



orientações quanto ao uso seguro e responsável das copas	0:15	Tem como objetivo evitar acidentes com equipamentos elétricos.	ENFERMAGEM	OUTUBRO	3	0:45:00
Instruções de trabalho na segurança no manuseio e descarte de perfurocortantes	0:15	Estabelecer diretrizes para o manuseio de materiais perfurocortantes, visando a prevenção de acidentes e minimizando o risco de exposição a agentes biológicos, de forma a promover a segurança e preservar a saúde dos trabalhadores.	ENFERMAGEM	OUTUBRO	3	0:45:00
PPRAMP-Plano de Prevenção de Riscos de Acidentes com Material Perfurocortantes	0:15	Tem como objetivo direcionar, ordenar e sistematizar as ações voltadas para o controle e a redução dos riscos de acidentes com materiais perfurocortantes, com probabilidade de exposição a agentes biológicos, favorecendo a implementação de ações pertinentes às etapas de especificação, adoção, manuseio, acondicionamento e descarte dos perfurocortantes utilizados nas atividades de assistência à saúde.	ENFERMAGEM	OUTUBRO	3	0:45:00
Norma Regulamentadora NR-06 EPI e EPC	0:15	O objetivo desta norma é atuar na prevenção de acidentes e manter a segurança de todos os trabalhadores no ambiente de trabalho.	ENFERMAGEM	OUTUBRO	3	0:45:00
Orientações quanto ao uso obrigatório dos EPI's para áreas críticas UTI e COVID: Privativo, gorro, avental impermeável descartável, face shield, óculos, Mascara N95/PPF2.	0:15	Tem como objetivo orientar os colaboradores quanto ao uso do EPI correto de acordo a exposição ao agente biológico, bem como forma correta de paramentação e desparamentação garantindo sua proteção e evitando contaminação cruzadas.	ENFERMAGEM	OUTUBRO	3	0:45:00
Ordem de serviço (OS) - NR 01	0:15	das e procedimentos a serem adotados para prevenir acide	ENFERMAGEM	OUTUBRO	3	0:45:00
Curso de formação da Brigada de Emergência	8:00	tipo de incêndio e coordenar a evacuação da edificação c	EQUIPES	OUTUBRO	31	248:00:00
POP e Fluxos de acidentes de trabalho: Típico, de trajeto e material biológico	0:30	Estabelecer critérios e procedimentos a serem adotados quando da ocorrência de acidentes de trabalho com empregados do Hospital Estadual de Formosa.	ENFERMAGEM	OUTUBRO	1	0:30:00
IT afastamento de colaboradores suspeita/confirmação COVID-19	0:15	Identificar profissionais de saúde ou trabalhadores do HPF com quadro suspeito ou confirmado COVID-19 para assistência ou afastamento laboral.	ENFERMAGEM	OUTUBRO	1	0:15:00
POP Norma Regulamentadora NR-32	0:30	Estabelecer as diretrizes básicas para a implementação de medidas de proteção à segurança e à saúde dos trabalhadores dos serviços de saúde, bem como daqueles que exercem atividades de promoção e assistência à saúde em geral.	ENFERMAGEM	OUTUBRO	1	0:30:00

POP-Gestão do uso dos equipamentos de proteção individual	0:30	Estabelecer orientações quanto ao uso dos Equipamentos de Proteção Individual (EPI);	ENFERMAGEM	OUTUBRO	1	0:30:00
orientações quanto ao uso seguro e responsável das copas	0:15	Tem como objetivo evitar acidentes com equipamentos elétricos.	ENFERMAGEM	OUTUBRO	1	0:15:00
Instruções de trabalho na segurança no manuseio e descarte de perfurocortantes	0:15	Estabelecer diretrizes para o manuseio de materiais perfurocortantes, visando a prevenção de acidentes e minimizando o risco de exposição a agentes biológicos, de forma a promover a segurança e preservar a saúde dos trabalhadores.	ENFERMAGEM	OUTUBRO	1	0:15:00
PPRAMP-Plano de Prevenção de Riscos de Acidentes com Material Perfurocortantes	0:15	Tem como objetivo direcionar, ordenar e sistematizar as ações voltadas para o controle e a redução dos riscos de acidentes com materiais perfurocortantes, com probabilidade de exposição a agentes biológicos, favorecendo a implementação de ações pertinentes às etapas de especificação, adoção, manuseio, acondicionamento e descarte dos perfurocortantes utilizados nas atividades de assistência à saúde.	ENFERMAGEM	OUTUBRO	1	0:15:00
Norma Regulamentadora NR-06 EPI e EPC	0:15	O objetivo desta norma é atuar na prevenção de acidentes e manter a segurança de todos os trabalhadores no ambiente de trabalho.	ENFERMAGEM	OUTUBRO	1	0:15:00
Orientações quanto ao uso obrigatório dos EPI's para áreas críticas UTI e COVID: Privativo, gorro, avental impermeável descartável, face shield, óculos, Mascara N95/PPF2.	0:15	Tem como objetivo orientar os colaboradores quanto ao uso do EPI correto de acordo a exposição ao agente biológico, bem como forma correta de paramentação e desparamentação garantindo sua proteção e evitando contaminação cruzadas.	ENFERMAGEM	OUTUBRO	1	0:15:00
Ordem de serviço (OS) - NR 01	0:15	das e procedimentos a serem adotados para prevenir acide	ENFERMAGEM	OUTUBRO	1	0:15:00
Ordem de serviço (OS) - NR 01	0:45	das e procedimentos a serem adotados para prevenir acide	TERCEIRIZADOS	OUTUBRO	9	6:45:00
Riscos existentes no setor: Central de Material e Esterilização	0:30	quanto aos riscos existentes no setor, bem como as medic	ENFERMAGEM	OUTUBRO	3	1:30:00
Educação Permanente: Compreender a importância da correta monitorização e anotação dos dados.	2:00	O objetivo otimizar a assistência .Treinando mensuração e interpretação de parâmetros hemodinâmicos.	ENFERMAGEM	OUTUBRO	7	14:00:00
Educação Permanente: Compreender a importância da correta monitorização e anotação dos dados.	2:00	O objetivo otimizar a assistência .Treinando mensuração e interpretação de parâmetros hemodinâmicos.	ENFERMAGEM	OUTUBRO	7	14:00:00
Educação Permanente: Compreender a importância da correta monitorização e anotação dos dados.	2:00	O objetivo otimizar a assistência .Treinando mensuração e interpretação de parâmetros hemodinâmicos .	ENFERMAGEM	OUTUBRO	6	12:00:00
Educação Permanente: Compreender a importância da correta monitorização e anotação dos dados.	2:00	O objetivo otimizar a assistência .Treinando mensuração e interpretação de parâmetros hemodinâmicos.	ENFERMAGEM	OUTUBRO	5	10:00:00
Educação Permanente: Compreender a importância da correta monitorização e anotação dos dados.	2:00	O objetivo otimizar a assistência .Treinando mensuração e interpretação de parâmetros hemodinâmicos .	ENFERMAGEM	OUTUBRO	10	20:00:00
Educação Permanente: Compreender a importância da correta monitorização e anotação dos dados.	2:00	O objetivo otimizar a assistência .Treinando mensuração e interpretação de parâmetros hemodinâmicos .	ENFERMAGEM	OUTUBRO	15	30:00:00
Educação Permanente: Compreender a importância da correta monitorização e anotação dos dados.	2:00	O objetivo otimizar a assistência .Treinando mensuração e interpretação de parâmetros hemodinâmicos	ENFERMAGEM	OUTUBRO	13	26:00:00
Educação Permanente: Compreender a importância da correta monitorização e anotação dos dados.	2:00	O objetivo otimizar a assistência .Treinando mensuração e interpretação de parâmetros hemodinâmicos.	ENFERMAGEM	OUTUBRO	12	24:00:00

III.3 – LAVANDERIA.

Lavanderia - HEF

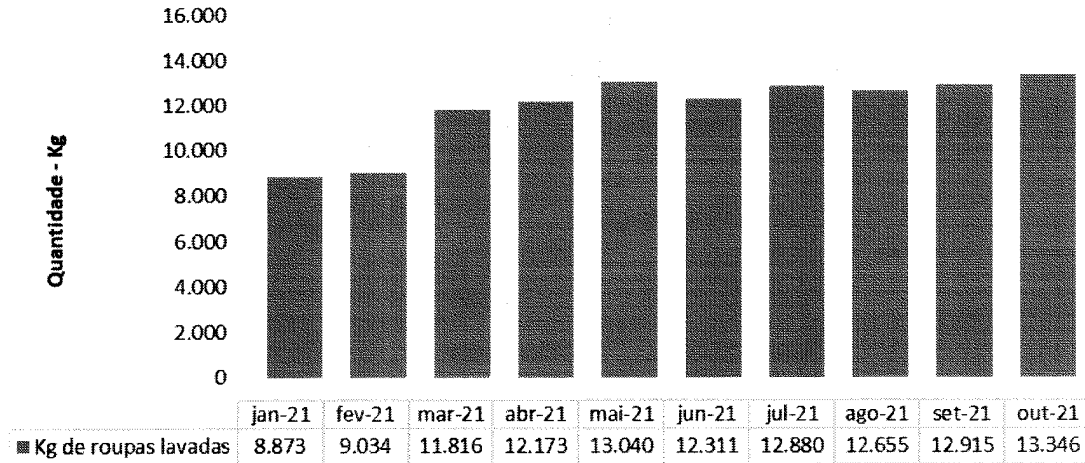

III.4 – ENGENHARIA CLÍNICA E SERVIÇOS DE TECNOLOGIA DA INFORMAÇÃO

Número de OS's de Manutenção Engenharia Clínica Realizadas - HEF

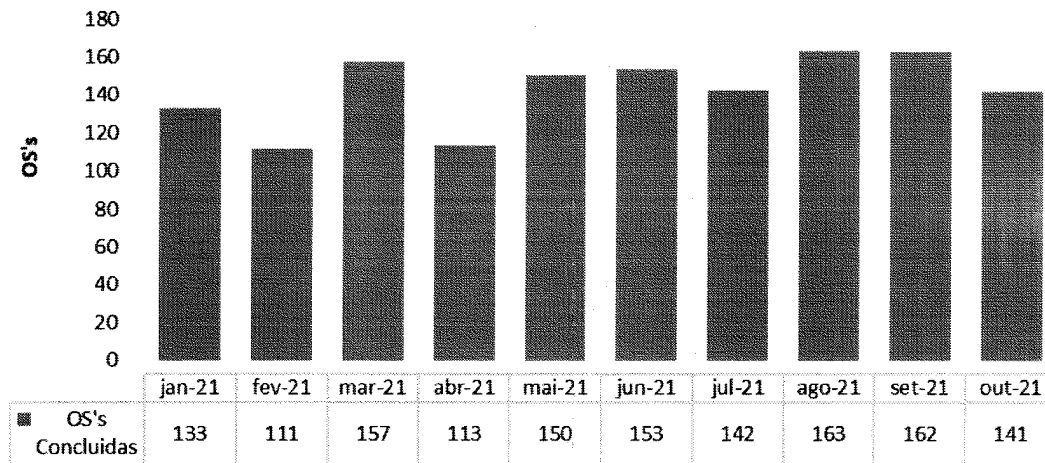

Número de OS's de TI Realizadas - HEF

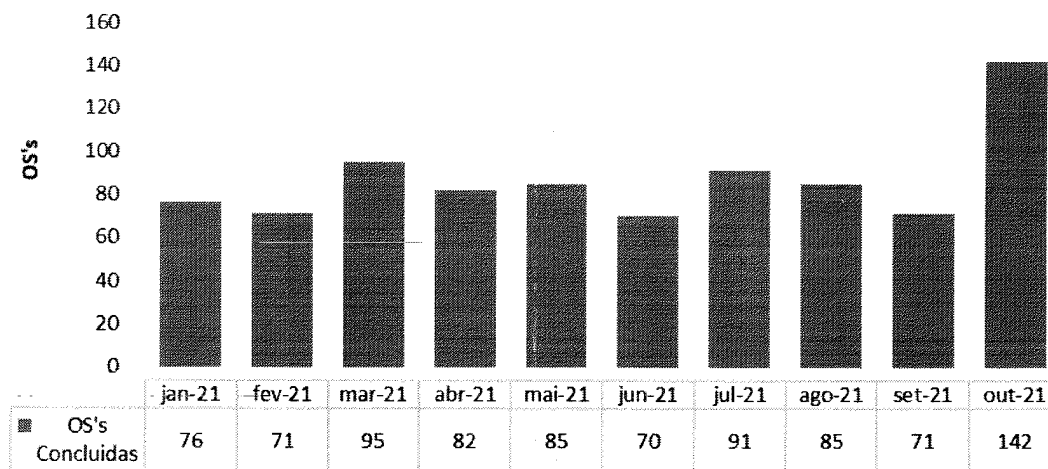

III.5 – INFRAESTRUTURA E MANUTENÇÃO

Número de OS's de Manutenção Realizadas - HEF

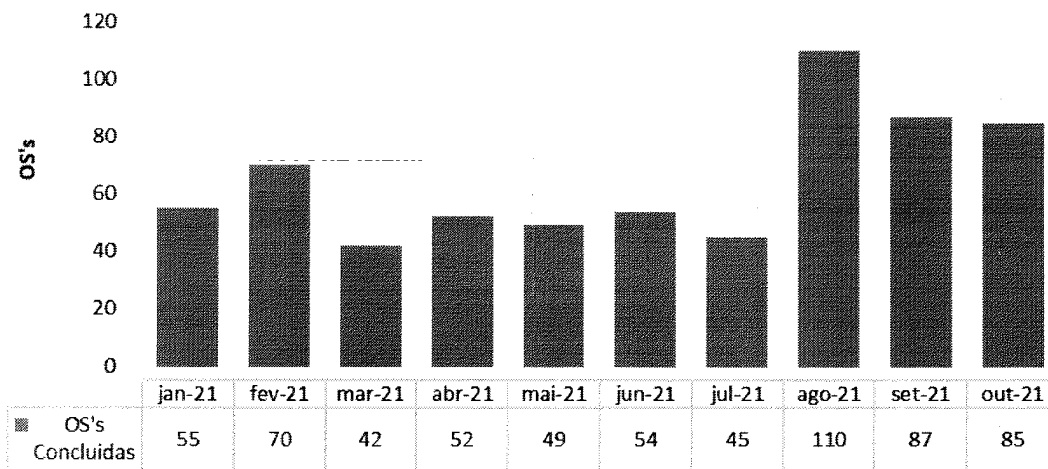

III.6 – FATURAMENTO

Procedimentos apresentados no SIH - HEF

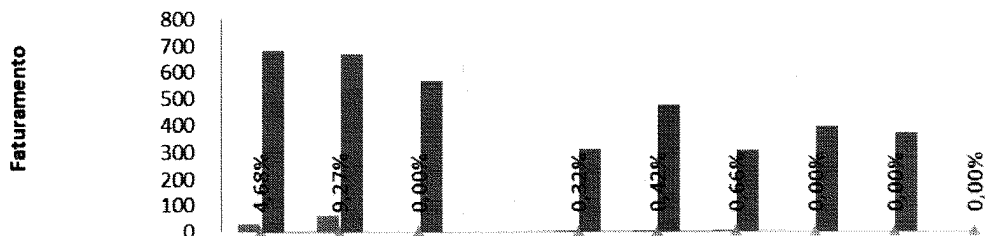

	jan-21	fev-21	mar-21	mai-21	jun-21	jul-21	ago-21	set-21	out-21
Total de procedimentos rejeitados no SIH	32	62	0	1	2	2	0	0	
Total de procedimentos apresentados no SIH	684	669	566	311	474	305	395	369	
Percentual de ocorrência de glosas no SIH - DATASUS	4,68%	9,27%	0,00%	0,32%	0,42%	0,66%	0,00%	0,00%	0,00%

III.7 – OUVIDORIA E SERVIÇO DE ATENDIMENTO AO USUÁRIO

Indicador de Satisfação do Usuário - HEF

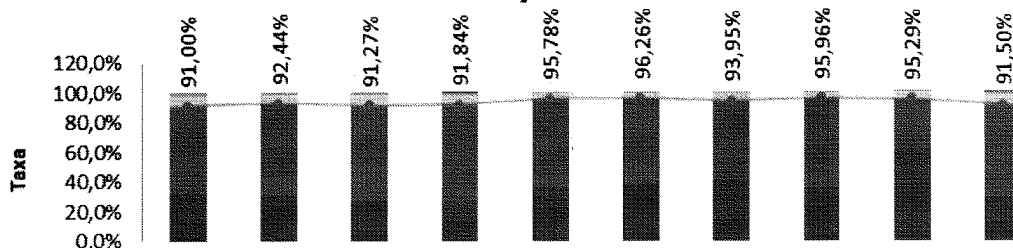

	jan-21	fev-21	mar-21	abr-21	mai-21	jun-21	jul-21	ago-21	set-21	out-21
Péssimo	0,0%	0,0%	0,0%	1,2%	0,0%	0,0%	0,0%	0,00%	0,00%	0,29%
Ruim	2,4%	1,6%	1,6%	0,8%	0,3%	0,7%	0,4%	0,54%	0,26%	0,39%
Regular	6,6%	6,0%	7,1%	6,2%	3,2%	3,0%	5,6%	3,50%	4,43%	6,97%
Bom	59,0%	60,6%	65,4%	65,0%	59,1%	58,5%	53,5%	60,20%	35,06%	62,50%
Ótimo	32,0%	31,8%	25,9%	26,8%	36,7%	37,8%	40,5%	35,76%	60,23%	29,00%
Geral	91,0%	92,4%	91,3%	91,8%	95,8%	96,3%	94,0%	95,96%	95,29%	91,50%

IV – O HEF E A SOCIEDADE

Em outubro, o Hospital Estadual de Formosa foi tema de uma entrevista exclusiva concedida à Rádio 92 FM sobre os atendimentos realizados em razão da Covid-19. Na ocasião, a diretoria técnica explicou como é feito o acolhimento e a internação, bem como reforçou a importância das medidas de prevenção para evitar a proliferação da doença no município.

Ainda neste período, a unidade de saúde bateu recorde de publicações em um único mês. No total, o HEF registou 233 menções nos mais variados veículos do entorno de Brasília – e de outras regiões do Estado. Dentre os veículos estão: Fórum de Sustentabilidade, Planeta Pará, Gazeta Centro-Oeste, Rádio Lance, Face TV, Diário Popular e Arapongas Mais, Rádio Terra.

Um dos temas mais comentados do período foi a 100ª cirurgia ortopédica do Hospital – um marco para os municípios de Formosa, que até julho precisavam se locomover a Goiânia para realizar procedimentos de baixa e média complexidade. A notícia foi compartilhada 36 vezes em veículos da região.

O site do HEF permanece registrando bons índices de acessos. Neste período a página contou com mais de 3.544 visualizações e 852 novos usuários.

Nas ações de comunicação interna, foram produzidas 36 peças para as campanhas, sendo 6 Comunicados Internos (CI's), 17 cards e 13 peças de apoio a departamentos do Hospital.

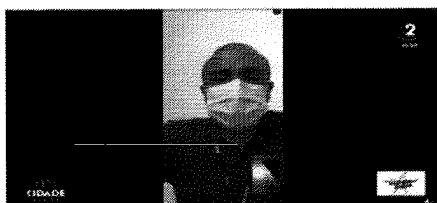

crianças de Formosa! Confira



Hospital Estadual de Formosa celebra 100ª cirurgia ortopédica

Procedimento realizado em parceria com o Hospital de Especialidades de Goiânia

10/22/2020 - 10:00

UMA DA PRIMEIRA ESCOLA Brasileira de Cirurgia de Mão em Formação no Brasil



Equipe cirúrgica realizando o procedimento no Hospital Estadual de Formosa

O Hospital Estadual de Formosa (HEF) comemora neste dia sua 100ª cirurgia ortopédica, realizada em parceria com o Hospital de Especialidades de Goiânia. O procedimento foi realizado no HEF, marcando um importante marco na história da unidade de saúde.

O HEF possui uma equipe de cirurgiões ortopédicos, que atua com excelência em procedimentos de alta complexidade. O Hospital – possui uma Unidade de Medicina Especializada em Ortopedia e Traumatologia, sob a liderança do Dr. César Saad Fayad, Diretor Geral do Hospital.

O procedimento realizado neste dia foi realizado em parceria com o Hospital de Especialidades de Goiânia. O HEF possui uma equipe de cirurgiões ortopédicos, que atua com excelência em procedimentos de alta complexidade.

O HEF possui uma equipe de cirurgiões ortopédicos, que atua com excelência em procedimentos de alta complexidade. O Hospital – possui uma Unidade de Medicina Especializada em Ortopedia e Traumatologia, sob a liderança do Dr. César Saad Fayad, Diretor Geral do Hospital.

Pelo segundo mês consecutivo, o HEF registrou 100% de menções positivas. Três veículos são responsáveis pelo maior volume de questionamento, sendo eles Rádio 92 FM, Rádio Lance FM e Face TV.

Com dito antes, em outubro o HEF escreveu mais uma página de sua história: o Hospital atingiu a marca de 100 cirurgias ortopédicas, um marco para a região que até então não contava com esse serviço em uma unidade de saúde. A boa notícia teve 36 menções.

A ação social realizada por profissionais voluntários também teve um forte engajamento na mídia. A homenagem às crianças de uma comunidade formosense foi citada em 29 veículos diferentes.

O “Amor Cantado – Acolhimento Musical” permanece no topo do ranking com 100 citações. A iniciativa tem ganhado força com a reformulação da nova temporada. Com temáticas diferentes, a ação conscientiza profissionais, pacientes e familiares sobre temas relacionados à saúde.

Temas

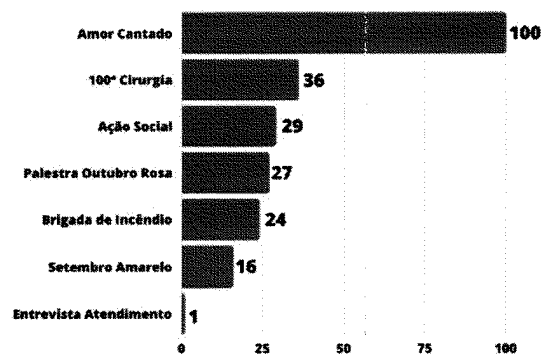

233
PUBLICAÇÕES
NA MÍDIA

Sentimentos

233
PUBLICAÇÕES
NA MÍDIA

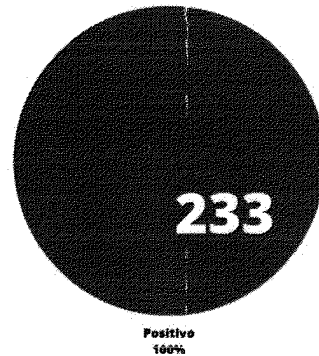

A maior parte das menções encontra-se nos sites e blogs da região do entorno de Brasília. Portais de notícias e redes sociais, tais como Facebook e Twitter, também trazem significativos índices de citações. Neste período, o Hospital também foi tema de uma entrevista exclusiva em uma rádio do município.

Tipo de mídia

233
PUBLICAÇÕES
NA MÍDIA

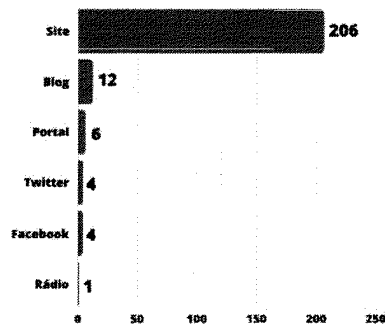

No mês de setembro, 70 peças foram produzidas para as campanhas de comunicação interna, sendo 14 ci's, 16 cards e 40 peças atendendo a múltiplas necessidades do Hospital.

Comunicação Interna

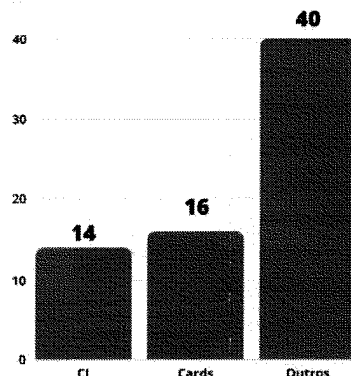

70
PRODUÇÃO
TOTAL

Os comunicados internos (CI's) foram utilizados para compartilhar informações sobre os seguintes temas:

- Economia de água.
- Economia de energia.
- Entrega cartão de vacinação.
- Uso de crachá.
- Outubro Rosa.
- 100ª cirurgia ortopédica.
- Fluxo do refeitório.
- Cartão de vacinação.
- Dia Nacional da Vacinação.
- Ação Social.
- Goiás Veste Rosa.
- Brigada de Incêndio.
- Identificação do paciente.
- Palestra Outubro Rosa.

Todos os materiais foram compartilhados com os profissionais da unidade por meio de aplicativo de mensagens para facilitar a distribuição e a disseminação de informações sobre as ações realizadas pelo HEF.



HEF INFORMA

ECONOMIZE PARA NÃO FALTAR

Com o uso consciente e responsável da água, você pode evitar desperdícios e garantir o abastecimento para todos.

DICAS

- 1 - Feche a torneira sempre que for lavar a louça, escovar os dentes ou lavar as mãos.
- 2 - Não deixe a água do chuveiro escorrendo enquanto se lava o cabelo.
- 3 - Não deixe a água do banheiro escorrendo enquanto se lava o rosto.
- 4 - Não deixe a água do banheiro escorrendo enquanto se toma banho.
- 5 - Não deixe a água do banheiro escorrendo enquanto se lava o corpo.
- 6 - Não deixe a água do banheiro escorrendo enquanto se lava o rosto.
- 7 - Não deixe a água do banheiro escorrendo enquanto se lava o corpo.
- 8 - Não deixe a água do banheiro escorrendo enquanto se lava o rosto.
- 9 - Não deixe a água do banheiro escorrendo enquanto se lava o corpo.
- 10 - Não deixe a água do banheiro escorrendo enquanto se lava o rosto.

Hospital Estadual de Formosa

HEF INFORMA

ECONOMIZE ENERGIA

Com o uso consciente e responsável da energia, você pode evitar desperdícios e garantir o abastecimento para todos.

DICAS

- 1 - Desligue a luz sempre que sair de um ambiente.
- 2 - Não deixe a televisão ligada quando não estiver assistindo.
- 3 - Não deixe o computador ligado quando não estiver trabalhando.
- 4 - Não deixe o chuveiro ligado quando não estiver tomando banho.
- 5 - Não deixe a água do chuveiro escorrendo enquanto se lava o cabelo.
- 6 - Não deixe a água do chuveiro escorrendo enquanto se lava o rosto.
- 7 - Não deixe a água do chuveiro escorrendo enquanto se toma banho.
- 8 - Não deixe a água do chuveiro escorrendo enquanto se lava o corpo.
- 9 - Não deixe a água do chuveiro escorrendo enquanto se lava o rosto.
- 10 - Não deixe a água do chuveiro escorrendo enquanto se lava o corpo.

Hospital Estadual de Formosa

COMUNICADO

Informamos que a partir de hoje, o Hospital Estadual de Formosa estará com o sistema de atendimento ao cliente em funcionamento.

Atendimento ao Cliente

Atendimento ao Cliente: (61) 3642-0525

Hospital Estadual de Formosa

COMUNICADO

A equipe de apoio de saúde do Hospital Estadual de Formosa está trabalhando para garantir a segurança e a qualidade do atendimento.

Atenção

1 - Evitar o contato com pessoas doentes e garantir a segurança de todos em geral.

2 - Utilizar máscara pessoal.

Não são permitidas a entrada e permanência no Hospital sem máscara.

O Hospital Estadual de Formosa não se responsabiliza por danos materiais e financeiros decorrentes de qualquer acidente.

Hospital Estadual de Formosa

HEF INFORMA

UM TOQUE PODE SALVAR SUA VIDA

O Instituto Nacional de Câncer (INCA) estima que 26,250 pessoas morram por câncer de mama em 2021. Isso é um número alarmante que pode ser evitado.

A prevenção está em suas mãos. Atente-se para:

- 1 - Realizar o autoexame de mama regularmente.
- 2 - Realizar o exame de mama com o profissional de saúde.
- 3 - Evitar o uso de hormônios sem orientação médica.
- 4 - Evitar o uso de álcool em excesso.
- 5 - Evitar o uso de tabaco.
- 6 - Evitar o uso de drogas ilícitas.
- 7 - Evitar o uso de medicamentos sem orientação médica.
- 8 - Evitar o uso de produtos químicos sem orientação médica.
- 9 - Evitar o uso de produtos de limpeza sem orientação médica.
- 10 - Evitar o uso de produtos de beleza sem orientação médica.

#OutubroRosa

Hospital Estadual de Formosa

HEF INFORMA

100% CIRURGIA ORTOPÉDICA

O Hospital Estadual de Formosa possui um centro cirúrgico de alta tecnologia, com equipamentos modernos e equipe especializada.

Atenção

1 - Evitar o contato com pessoas doentes e garantir a segurança de todos em geral.

2 - Utilizar máscara pessoal.

Não são permitidas a entrada e permanência no Hospital sem máscara.

O Hospital Estadual de Formosa não se responsabiliza por danos materiais e financeiros decorrentes de qualquer acidente.

Hospital Estadual de Formosa

COMUNICADO

Informamos que a partir de hoje, o Hospital Estadual de Formosa estará com o sistema de atendimento ao cliente em funcionamento.

Atenção

1 - Evitar o contato com pessoas doentes e garantir a segurança de todos em geral.

2 - Utilizar máscara pessoal.

Não são permitidas a entrada e permanência no Hospital sem máscara.

O Hospital Estadual de Formosa não se responsabiliza por danos materiais e financeiros decorrentes de qualquer acidente.

Hospital Estadual de Formosa

COMUNICADO

Informamos que a partir de hoje, o Hospital Estadual de Formosa estará com o sistema de atendimento ao cliente em funcionamento.

Atenção

1 - Evitar o contato com pessoas doentes e garantir a segurança de todos em geral.

2 - Utilizar máscara pessoal.

Não são permitidas a entrada e permanência no Hospital sem máscara.

O Hospital Estadual de Formosa não se responsabiliza por danos materiais e financeiros decorrentes de qualquer acidente.

Hospital Estadual de Formosa

HEF INFORMA

DIA NACIONAL DA VACINAÇÃO

Hoje é o Dia Nacional da Vacinação. É importante garantir a imunização de todos os cidadãos.

Atenção

1 - Evitar o contato com pessoas doentes e garantir a segurança de todos em geral.

2 - Utilizar máscara pessoal.

Não são permitidas a entrada e permanência no Hospital sem máscara.

O Hospital Estadual de Formosa não se responsabiliza por danos materiais e financeiros decorrentes de qualquer acidente.

Hospital Estadual de Formosa

HEF INFORMA

CUIDANDO COM AMOR

O Hospital Estadual de Formosa está trabalhando para garantir a segurança e a qualidade do atendimento.

Atenção

1 - Evitar o contato com pessoas doentes e garantir a segurança de todos em geral.

2 - Utilizar máscara pessoal.

Não são permitidas a entrada e permanência no Hospital sem máscara.

O Hospital Estadual de Formosa não se responsabiliza por danos materiais e financeiros decorrentes de qualquer acidente.

Hospital Estadual de Formosa

HEF INFORMA

GOIÁS VESTE ROSA

O Governo do Estado de Goiás, por meio do Secretário de Estado da Saúde (SES), realizou no dia 22 de setembro o dia "D" de conscientização "Outubro Rosa", com o intuito de chamar a atenção da população para a prevenção e diagnóstico precoce da doença, visando a redução da mortalidade por câncer de mama aqui no Brasil.

Visando gerar na população maior conhecimento sobre a importância da prevenção, foram realizados diversos trabalhos com o intuito de conscientizar a população.

Compõem este momento com ações sociais visando fortalecer o relacionamento com todos, por meio de reuniões presenciais, distribuição de materiais educativos e realização de exames de rotina de prevenção de câncer de mama.

Comunicado aos pacientes.

COMUNICADO

META 1

Equipe de enfermagem.

- Sempre devemos conferir a identificação do paciente em todas as situações.
- Administração de paciente no leito.
- Administração de medicamentos em qualquer via.
- Atualização de sinais e sintomas.
- Cabeça em posição para exame da coluna de avaliação.
- Organização de dados.
- Atas de procedimentos e diagnósticos em geral.
- Atualização de prontuários e sistemas em geral.
- Tendências de pacientes sobre as situações de risco.

Hospital Estadual de Formosa

HEF INFORMA

BRIGADA DE INCÊNDIO

É com muito orgulho e com grande honra que damos boas-vindas a todos os integrantes da Brigada de Incêndio do Hospital Estadual de Formosa.

O grupo foi formado por 13 colaboradores voluntários que se reuniram em uma reunião para planejar e organizar o trabalho. A brigada foi formada por colaboradores voluntários que se reuniram em uma reunião para planejar e organizar o trabalho.

A brigada de incêndio é responsável por proporcionar o atendimento de combate a incêndios além de orientar sobre o uso de primeiros socorros, em situações de emergência e no tratamento de ferimentos de acidentes pessoais sendo orientados dentro da unidade.

O HEF dispõe também a área de prevenção e segurança a partir de cursos oferecidos que se realizaram para este trabalho aos colaboradores.

HEF INFORMA

PALESTRA OUTUBRO ROSA

No dia 20 de outubro o Hospital Estadual de Formosa realizou palestra sobre o câncer de mama, com o objetivo de conscientizar a população sobre a importância da prevenção e diagnóstico precoce da doença.

As palestras foram realizadas com uma equipe formada por enfermeiras e profissionais da área de saúde, com o intuito de proporcionar informações e orientar a população sobre a prevenção e diagnóstico precoce da doença.

A palestra do Hospital Estadual de Formosa foi realizada no dia 20 de outubro com o objetivo de conscientizar a população sobre a importância da prevenção e diagnóstico precoce da doença.

Hospital Estadual de Formosa

Durante o último período, 16 cards foram elaborados. Eles abordaram os seguintes temas:

- Dia da Pessoa com Deficiência Física.
- Dia Nacional do Agente Comunitário de Saúde.
- Dia do Profissional de TI.
- Dia da Secretária.
- Canal Compliance.
- Certificação ONA.
- Outubro Rosa.
- Dia do Fisioterapeuta.
- Dia Mundial de Combate à Trombose.
- Dia do Professor.
- Dia do Médico.
- Resultado Pesquisa de Clima (duas versões).
- Convite Palestra Dia da Mulher.
- Dia do Engenheiro Civil.
- Convite consulta preventiva.



11 Outubro

Dia da Pessoa com Deficiência Física
Construa acessos.
Derube barreiras!

Hospital Estadual de Formosa
SUS GOIÁS

04 Outubro

Dia Nacional do Agente Comunitário de Saúde
Hoje é dia de parabenizar os profissionais que são fundamentais no atendimento nas unidades de saúde e na promoção de qualidade de vida.

Hospital Estadual de Formosa
SUS GOIÁS

19 Setembro

Dia do Profissional de TI
Parabéns aos especialistas que sempre nos mantêm conectados.

Hospital Estadual de Formosa
SUS GOIÁS

30 de Setembro

DIA DA SECRETÁRIA
Parabéns a todas as secretárias que trabalham com dedicação e competência para garantir o melhor atendimento aos nossos pacientes.

Hospital Estadual de Formosa
SUS GOIÁS

Hospital Estadual de Formosa

Compartilhe sua denúncia por meio do Canal Compliance.

Envie um e-mail para: canalcompliance@imed.org.br
Você pode se identificar ou escrever de forma anônima.

Hospital Estadual de Formosa
SUS GOIÁS

Hospital Estadual de Formosa rumo a certificação.

Preparem-se!

Quentes: **25 e 26 de novembro**
Instituição responsável: **Fundação Vanzolini**

Hospital Estadual de Formosa
SUS GOIÁS

#OutubroRosa

Um toque pode mudar a sua vida. A prevenção está em suas mãos.

Hospital Estadual de Formosa
SUS GOIÁS

15 de Outubro

DIA DO FISIOTERAPÊUTA
Parabéns e gratidão aos profissionais que trabalham para melhorar a capacidade física e promover bem-estar e qualidade de vida. Vocês são essenciais!

Hospital Estadual de Formosa
SUS GOIÁS

13 Outubro

Dia Mundial de Combate à Trombose
Não deixe esse mal cruzar o seu caminho.

Hospital Estadual de Formosa
SUS GOIÁS

15

Dia do Professor
Obrigado e parabéns a todos que trabalham para garantir o futuro de quem aprende.

Hospital Estadual de Formosa
SUS GOIÁS

18 de Outubro

Dia do Médico
Parabéns a todos os médicos que dedicam suas vidas para cuidar e salvar vidas.

Hospital Estadual de Formosa
SUS GOIÁS

Um bom clima organizacional propicia a produtividade e evita o descompasso de todos os profissionais.

Hospital Estadual de Formosa
SUS GOIÁS



Pensar no desenvolvimento e manutenção do colaborador e garantir um bom clima organizacional.

A comissão de responsabilidade social e a direção do Hospital Estadual de Formosa, convida a todas as mulheres - incluindo as colaboradoras e pacientes - para a palestra de prevenção ao câncer de mama que faz referência a campanha Outubro Rosa.

DATA: 20/10 HORARIO: 09h

LOCAL: CEO - Auditório

Colaborador: Dr. Felipe Uchôa

Prevenir é a melhor forma de se cuidar

25 ANIVERSÁRIO

Dia do ENGENHEIRO CIVIL
Projetando sonhos, edificando FUTUROS!

CONVITE

A direção do Hospital Estadual de São Luís de Montes Belos, em parceria com o Laboratório de Saúde oferece para as nossas colaboradoras 20 Consultas preventivas, na primeira visita. A ação segue a campanha Outubro Rosa.

O objetivo é realizar 3 avaliações de autoexame mensais e o Papapanicoles para prevenção ao câncer de colo do útero.

Quando: 20/10 Horário: 08h às 12h

Local: Hospital

Público: Mulheres acima dos 40 anos

Classificação Robson

Menor expectativa de cesáreas

Maior expectativa de cesáreas

CULTURA: "TUA VIDA, MINHA RESPONSABILIDADE"

Hospital Estadual de Formosa
SUS GOIÁS

PREVENÇÃO PARA DESCARTE DE PERFUROCORTANTE

CONDIÇÕES PARA O USO CORRETO DA CABA COLÉTIOS DE PERFUROCORTANTE

INICIAR O USO, TRABALHAR COM RESPEITO

DESCARTE PROFISSIONAL

Hospital Estadual de Formosa
SUS GOIÁS

DIREITOS DO PACIENTE

Hospital Estadual de Formosa
SUS GOIÁS

DEVERES DO PACIENTE

Hospital Estadual de Formosa
SUS GOIÁS

OS 11 CERTOS NO PREPARO E ADMINISTRAÇÃO DE MEDICAMENTOS

1. Prescrição certa
2. Paciente certo
3. Medicamento certo
4. Validade certa
5. Forma/apresentação certa
6. Dose certa
7. Orientação certa
8. Via certa
9. Hora certa
10. Resposta certa
11. Registro certo

Missão
Cuidar da vida com excelência, proporcionando um atendimento humanizado e confiável, em qualidade e segurança do paciente.

Visão
Ser uma referência de excelência em nível mundial e alto comprometimento, atendendo pelas necessidades de sustentabilidade e responsabilidade social.

Valores
Prática da responsabilidade social, humanização do atendimento, ética nas relações com colaboradores e comunidade, respeito às diferenças, dedicação ao paciente.



ACOLHIMENTO COM CLASSIFICAÇÃO DE RISCO PROTOCOLO DE MANCHESTER

VERMELHO Caso grave, com risco real de agravamento iminente.	AMARELO Caso de risco moderado, com risco real de agravamento iminente, mas pode aguardar.	VERDE Caso de risco baixo, com risco real de agravamento iminente, mas pode aguardar.
PRETO Baixo risco de agravamento de saúde, pode aguardar acuradamente.	BRANCO Sem risco de agravamento de saúde, atendimento imediato em Urgência e Triagem Básica de Saúde.	

Hospital Estadual de Formosa

NORMAS PARA COMPANHANTES, VISITANTES E PACIENTES

1. Utilizar máscara facial e luvas descartáveis em todos os momentos.

2. Evitar contato físico com outras pessoas.

3. Não compartilhar objetos pessoais.

4. Não fumar em áreas comuns.

5. Não consumir alimentos e bebidas em áreas comuns.

6. Não utilizar o banheiro em áreas comuns.

7. Não utilizar o elevador em áreas comuns.

8. Não utilizar o estacionamento em áreas comuns.

Hospital Estadual de Formosa

<p>META 1 IDENTIFICAÇÃO DO PACIENTE</p>	<p>META 2 COMUNICAÇÃO EFETIVA ENTRE PROFISSIONAIS DE SAÚDE</p>	<p>META 3 SEGURANÇA NA PRESCRIÇÃO, USO E ADMINISTRAÇÃO DE MEDICAMENTO</p>	<p>META 4 PROCEDIMENTOS CIRÚRGICOS SEGUROS</p>
<p>META 5 PREVENÇÃO DE INFECÇÕES POR MEIO DA HIGIENIZAÇÃO DAS MÃOS</p>		<p>META 6 PREVENÇÃO DE QUEDAS E LESÕES POR PRESSÃO</p>	

Gestão à vista

INDICADORES DE DESEMPENHO

Hospital Estadual de Formosa

Cantinho da gratidão

ATENDIMENTO COM AMOR TAMBÉM CURA

Hospital Estadual de Formosa

A PREVENÇÃO ESTÁ EM SUAS MÃOS

O câncer de mama é uma doença silenciosa, mas pode ser detectada precocemente, permitindo o tratamento adequado e a cura.

COMO PREVENIR?

Realizar o autoexame das mamas regularmente.

SINAIS

Hinchaço ou vermelhidão na pele da mama.

Alteração na cor da pele da mama.

Alteração na forma da mama.

Alteração no tamanho da mama.

Alteração no formato da mama.

Alteração no tato da mama.

Alteração no aspecto da mama.

Alteração no odor da mama.

Alteração no sabor da mama.

Alteração no gosto da mama.

Alteração no cheiro da mama.

Alteração no som da mama.

Alteração no toque da mama.

Alteração no olhar da mama.

Alteração no tato da mama.

Alteração no gosto da mama.

Alteração no cheiro da mama.

Alteração no som da mama.

Alteração no toque da mama.

Alteração no olhar da mama.

CARTÃO DO AUTOEXAME DAS MAMAS

QUER SABER COMO FAZER O AUTOEXAME?

Lembre-se de que 80% dos nódulos mamários são benignos e que apenas uma pequena porcentagem de recréos está relacionada ao câncer.

DIANTE DO ESPELHO:

- Inspeccione suas mamas com os braços elevados ao longo do corpo.
- Levante os braços, colocando as mãos no cabeça. Observe se existe alguma mudança no contorno das mamas ou no tórax do todo.
- Aperte e solte os mamilos, procurando se olhar na cintura e espaldada. Observe se há qualquer alteração.
- Finalmente, aperte o seio do lado esquerdo e o seio do lado direito, procurando se olhar de cima para baixo e de dentro para fora. Observe se há qualquer alteração na quantidade de secreção.

NAO QUERENDO OLHAR PARA SI:

- Deite-se à mão direita sobre o lado esquerdo. Deixe os dedos indicadores, médio e anelar de cada mão pressionando alternadamente as mamas. Procure a qualquer sinal de alteração, procure um profissional médico especializado em mamas. O autoexame deve ser realizado uma vez a cada mês, no mesmo dia.

ORIENTAÇÕES:

O autoexame permite perceber alterações nas mamas. Frente a qualquer sinal de alteração, procure um profissional médico especializado em mamas. O autoexame deve ser realizado uma vez a cada mês, no mesmo dia.

O QUE VOCE DEVE PROCURAR:

Alteração no tamanho, na forma ou no formato da mama.

Alteração no tato da mama.

Alteração no odor da mama.

Alteração no som da mama.

Alteração no toque da mama.

Alteração no olhar da mama.



Observe as seguintes regras e lembretes:

Classificação Manchester
Classificação de risco de parto normal em casa e atendimento em casa.

- Parto normal espontâneo
- Parto normal com episiotomia
- Parto normal com fórceps
- Parto normal com vácuo

Atendimento de gestantes em período gestacional

- Parto normal
- Parto normal com episiotomia
- Parto normal com fórceps
- Parto normal com vácuo

Atendimento de gestantes em período gestacional

- Parto normal
- Parto normal com episiotomia
- Parto normal com fórceps
- Parto normal com vácuo

Critérios para internação:
Critérios de internação em sala de parto normal em casa e atendimento em casa.

Hospital Estadual de Formosa



Observe as seguintes regras e lembretes:

Classificação Manchester
Classificação de risco de atendimento em casa e atendimento em casa.

Atendimento de pacientes de ortopedia

Atendimento de pacientes de ortopedia

Critérios para internação:
Critérios de internação em sala de parto normal em casa e atendimento em casa.

Hospital Estadual de Formosa

Idosos e pessoas com comorbidades como:

- Pressão alta
- Diabetes
- Câncer

Classificação Manchester

Hospital Estadual de Formosa

Endereço: Av. Maestro João Luiz do Espírito Santo, S/n - Parque Laguna II, Formosa - GO, Cep: 73814-005
Tel: (61) 3642-0525

CLASSIFICAÇÃO MANCHESTER

Atendimentos realizados:

Hospital Estadual de Formosa

HEF - SELEÇÃO INTERNA

COORDENADOR DE FISIOTERAPIA

REQUISITOS:

- 03 anos no hospital (trínimo);
- Formação Superior em Fisioterapia;
- Mínimo 6 meses de experiência na função.

REMUNERAÇÃO:

- R\$ 3000 (incluindo insalubridade, Gratificação e Taxa de Ambiente)
- Benefícios

Inscrições até 29/10/2021 às 17:00h.

HEF CONTRATA

Gerente da Qualidade

Edital xxx 2021

LOCAL DE TRABALHO:
Formosa - GO

SALÁRIO: R\$ 4.628,08 (INCLUINDO INSALUBRIDADE 20% E GRATIFICAÇÃO)

REQUISITOS:

- Formação Superior em Enfermagem
- Especialização em Gestão da Qualidade
- Experiência na função

INTERESSADOS ACESSAR O EDITAL PELO LINK:
<http://hospital.huffin.org.br/aceite-ar-informacao/convencos-humanois/>

ATENÇÃO: Os resultados são divulgados no site, fique atento.

Hospital Estadual de Formosa

CERTIFICADO PALESTANTE

Certificamos que XXXXXXXX, portador do CPF Nº XXXXXXXX, aplicou o Treinamento XXXXXXXX, XXXXXXXX, com carga horária de XXX (XXXX) horas - Formação, Teoria e prática para os profissionais do Hospital Estadual de Formosa - HEF.

Formosa, RJ, de XXXXXXXX de 2021.

Nome: _____
Direção/Coordenação

Nome do profissional: _____
Palestrante

Hospital Estadual de Formosa

MAPA DE RISCO

SALA DE GESSO/CONSULTÓRIO ORTOPEDIA

Atendimento de pacientes de ortopedia

Atendimento de pacientes de ortopedia



PCO - 2021

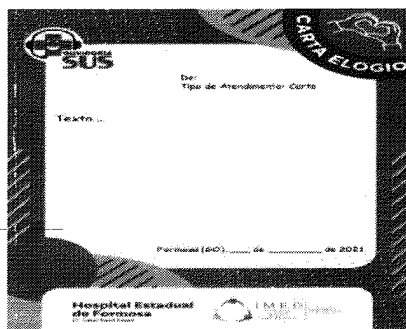
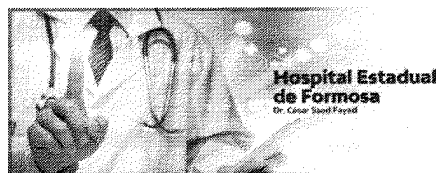
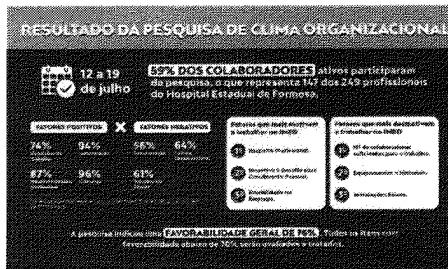

SITE

A plataforma do Hospital Estadual de Formosa registrou aumento de tráfego no último mês. No total, o site contabilizou 3.544 visualizações e 852 novos usuários no mês de outubro. Cada visitante ficou, em média, dois minutos e meio na página.

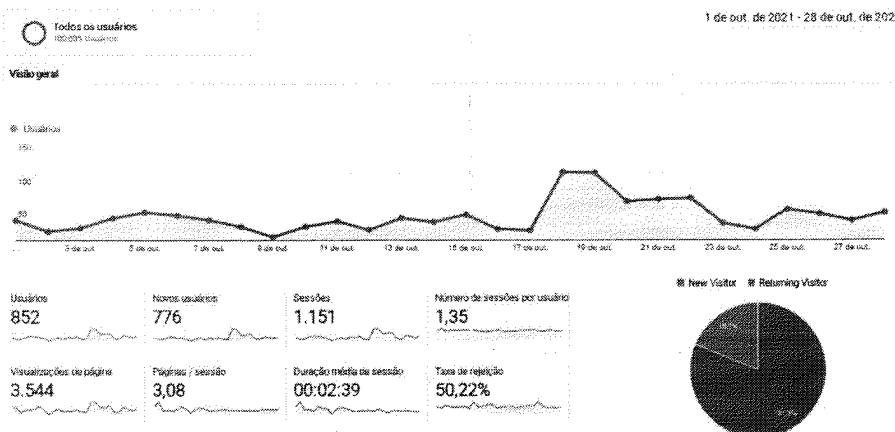

O maior número de acessos aconteceu por meio de busca

orgânica (74,7%), seguido por direta (17%) e referencial (8,3%). Esses índices revelam que o número de pessoas buscando pelo nome do hospital no Google permanece alto.

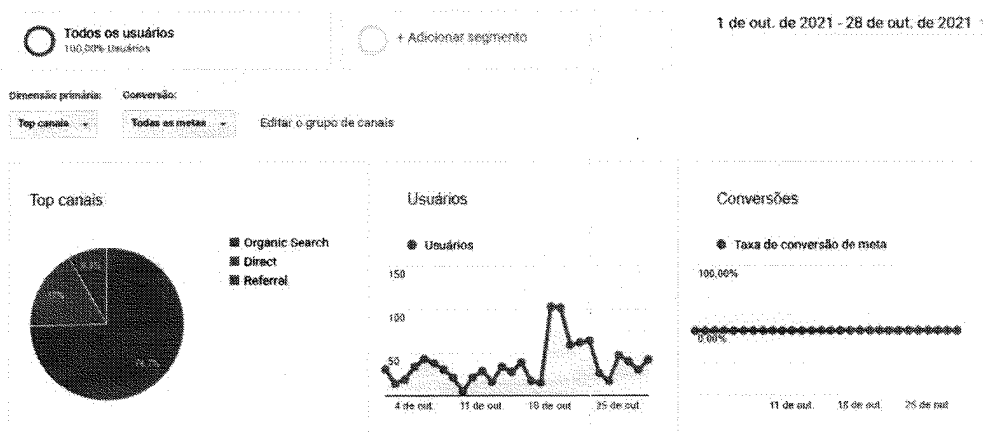

A página que mais possui acessos é a Home: o número de visitantes diretos ou que utilizam a busca orgânica justifica esse alto índice (24,32%), o que equivale a 863 visitas. Na sequência tem-se 432 acessos (12,17%) na página Informação e 394 (11,10%) na página de RH Processos Seletivos 2021.

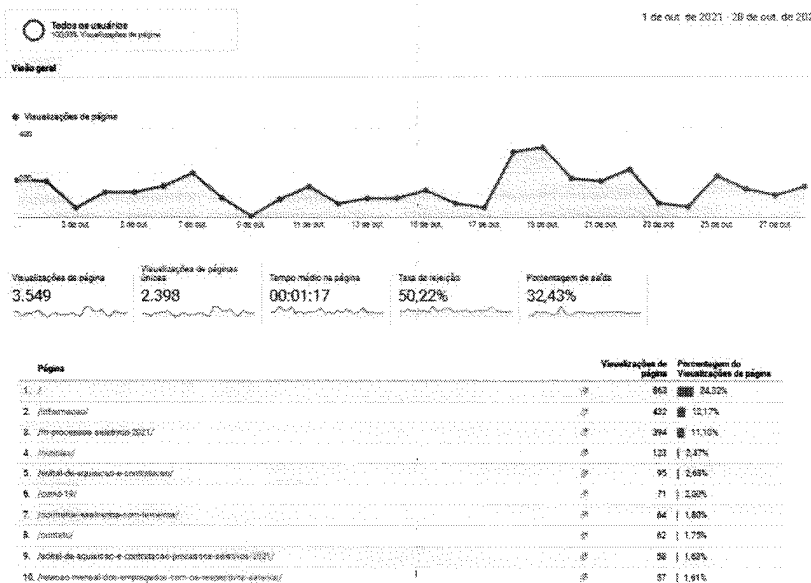

V – ENCERRAMENTO

Muito embora, como visto, exista uma tendência de queda quanto à incidência da Covid-19, outras demandas assistenciais vêm experimentando sensível acréscimo – o que nos dá a certeza de que nossos esforços se traduzirão em inegável melhora nos serviços públicos de saúde da região.

O HEF continua em incessante trabalho para ampliar seus serviços, sem deixar de lado os processos pelo aprimoramento contínuo.

Reiteremos que todos os documentos que amparam o presente relatório, encontram-se à disposição desta d. SES.

Fundamento legal: Item 12.1.q da Minuta Padrão do Contrato de Gestão-PGE; Item 32, anexo II da Resolução Normativa nº 013/2017 TCE-GO e Art. 6º, § 4º, inciso I da Lei Estadual nº 18.025/2013 | Item 3.11 da Metodologia de avaliação O.S. CGE-TCE 2021.

Elaborado pela diretoria: **VANIA LUCIA GOMES PIRES** Assinado de forma digital por
FERNANDES:62447432100 **VANIA LUCIA GOMES PIRES**
Dados: 2021.11.09 15:19:26
-03'00'

Vânia Gomes Fernandes - Diretora Geral HEF

Donato Luiz Perillo – Diretor Presidente IMED

André Silva Sader - Diretor Financeiro IMED

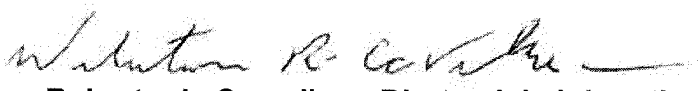
Welinton Roberto de Carvalho – Diretor Administrativo IMED

Na data abaixo, o Conselho de Administração do IMED, através dos conselheiros infra assinados, aprovou, sem qualquer ressalva, o presente Relatório de Ações e Atividades da Unidade de Saúde, relacionado ao período nele mencionado:



São Paulo, 10 de Novembro de 2021.

Vander Luís Cardoso Fortunato:

Marcelo Silveira Ribeiro:

Miguel Tortorelli:

Wilson de Oliveira:

Daniel Rebelo Figueiredo:

Getro Oliveira de Pádua:

GETRO DE OLIVEIRA
PADUA:036419156
27

Assinado de forma digital por
GETRO DE OLIVEIRA
PADUA:03641915627
Dados: 2021.11.10 05:47:18
+0200