

**IMED**  
INSTITUTO DE  
MEDICINA,  
ESTUDOS E  
DESENVOLVIMENTO

CUIDANDO  
COM RESPEITO



**SES**  
Secretaria de  
Estado da  
Saúde



**Hospital Estadual de Formosa**

**Dr. César Saad Fayad**

**Relatório Técnico Mensal**

**de Ações e Atividades**

**(junho de 2.022)**





**IMED**  
INSTITUTO DE  
MEDICINA,  
ESTUDOS E  
DESENVOLVIMENTO

CLIDANDO  
COM RESPEITO



**SES**  
Secretaria do  
Estado da  
Saúde



## CONTRATO DE GESTÃO 49/2021 – SES

**Contratante:** Secretaria de Estado da Saúde – Governo do Estado de Goiás

**Contratado:** Instituto de Medicina, Estudos e Desenvolvimento - IMED

**Unidade gerenciada:** Hospital Estadual de Formosa (HEF) – Dr. César Saad Fayad

**Endereço:** Av. Maestro João Luiz do Espírito Santo, SN – Parque Laguna II, Formosa-GO

**Diretor Operacional do IMED:** Getro de Pádua Oliveria

**Diretora Geral do Hospital:** Ana Maria Espírito Santo de Brito

**Diretor Técnico do Hospital:** Dr. Alexandre Amaral

**Diretor Administrativo:** Eder Lúcio Souza

**Gerente de Facilites:** Fabiane Nery

## SUMÁRIO

- I – **A palavra da diretoria**
- II – **Dados assistenciais**
- III – **Atividades de apoio**
- IV – **O HEF e a sociedade**
- V – **Encerramento**

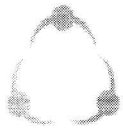

IMED

HOSPITAL DE FORMOSA



SES  
SECRETARIA DE SAÚDE



## I – A PALAVRA DA DIRETORIA.

Junho de 2022 certamente será lembrado como um marco de extrema importância para a história de Formosa e região: foram iniciadas as obras de ampliação do Hospital Estadual de Formosa – HEF, que contará com mais leitos e mais serviços. O HEF será um dos cinco maiores hospitais do Estado de Goiás, com 17.586,63 mil m<sup>2</sup> construídos. Portanto, a ampliação aumentará o tamanho do HEF em **3 vezes**. Uma expectativa transformando-se em realidade.

Não menos real é o fato de que, cada vez mais, o HEF aumenta sua produção e capacidade resolutiva, sem prejuízo do aperfeiçoamento contínuo quanto à qualidade assistencial.

Este relatório evidenciará, a seguir, os resultados do nosso ininterrupto trabalho.

  
Ana Maria Brito do Espírito Santo  
Diretora Geral - HEF

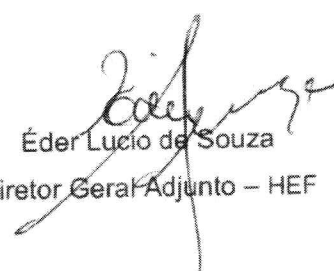
  
Éder Lucio de Souza  
Diretor Geral Adjunto – HEF

## II – DADOS ASSISTENCIAIS

### II.1 – DADOS RELACIONADOS À PRODUÇÃO E DESEMPENHO

**Atendimentos de Urgência e Emergência - HEF**

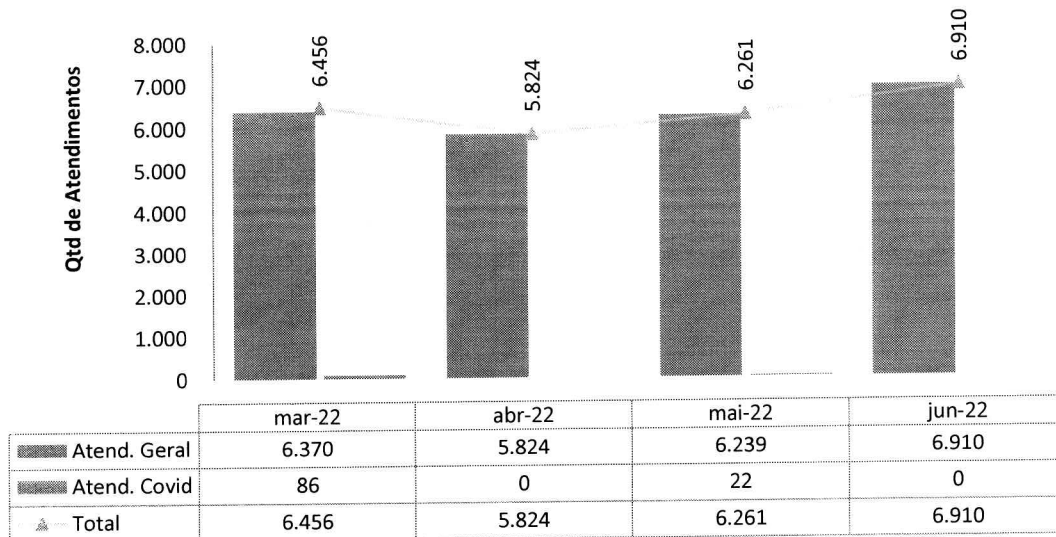

Ao se analisar o quantitativo de atendimentos de urgência e emergência realizados no mês em questão, observa-se **um aumento de 10,36 %** com relação aos atendimentos do mês antecedente.

### Total de Atendimentos por Tipo de Demanda - HEF

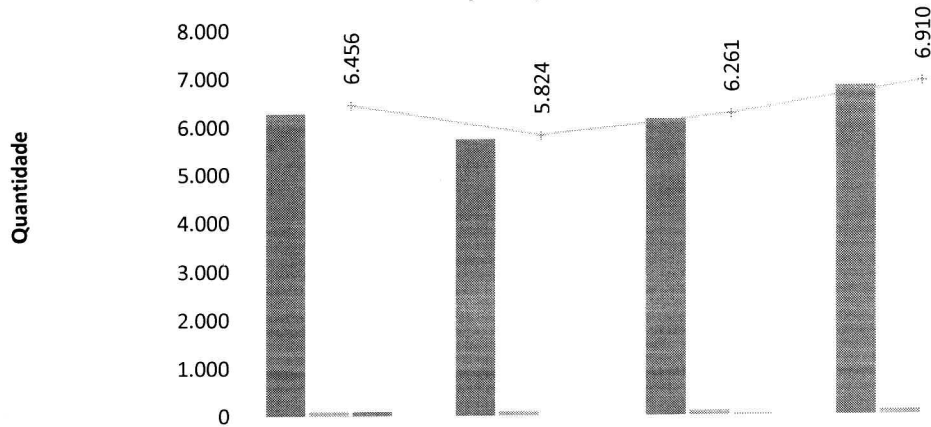

	mar-22	abr-22	mai-22	jun-22
Espontânea - Geral	6.280	5.739	6.150	6.816
Regulação - Geral	90	85	89	94
Espontânea - Covid	86	0	22	0
Regulação - Covid	0	0	0	0
Total de Atendimentos	6.456	5.824	6.261	6.910

A demanda majoritária dos pacientes que procuram o HEF continua sendo a **espontânea**, o que representou **98,99% dos atendimentos** – com apenas apenas 1,01% dos atendimentos encaminhados através do Complexo Regulador do Estado (CRE) – o que evidencia a importância da unidade para toda a região

### Classificação de risco dos pacientes atendidos no P.S. - Jun-2022 - HEF - Classificação de Risco Geral

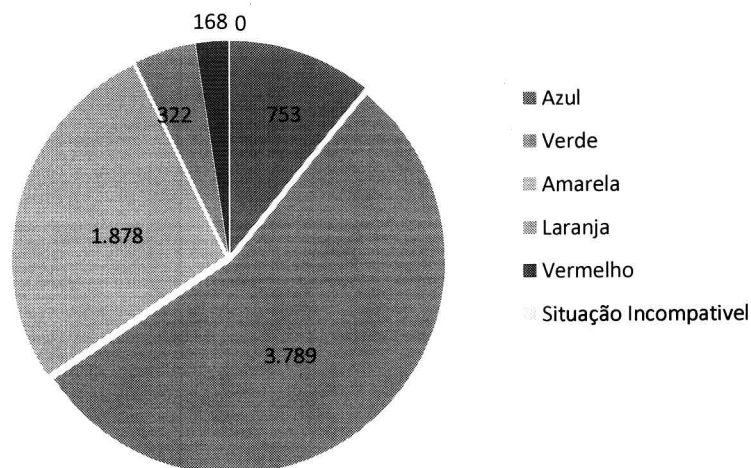

Analisando-se o gráfico anterior, vê-se que **92%** de atendimentos podem ser classificados como de perfil próprio da rede primária – o que, por evidente, acaba impactando na condução dos atendimentos realmente emergenciais, que representaram 8% do total de atendimento.

**Municípios de procedência dos pacientes atendidos no P.S. - jun-22 - HEF**

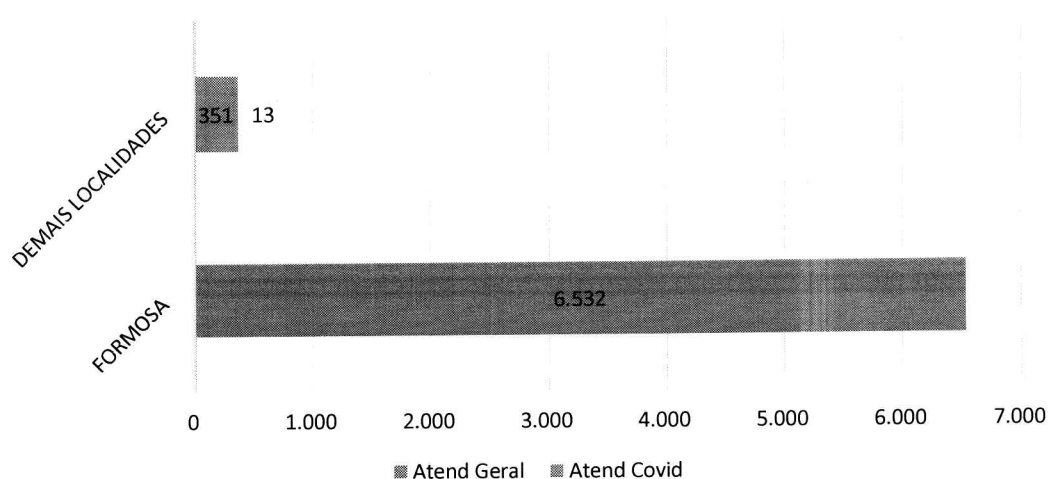

### Municípios de procedência dos pacientes atendidos no P.S. - jun-22 - HEF

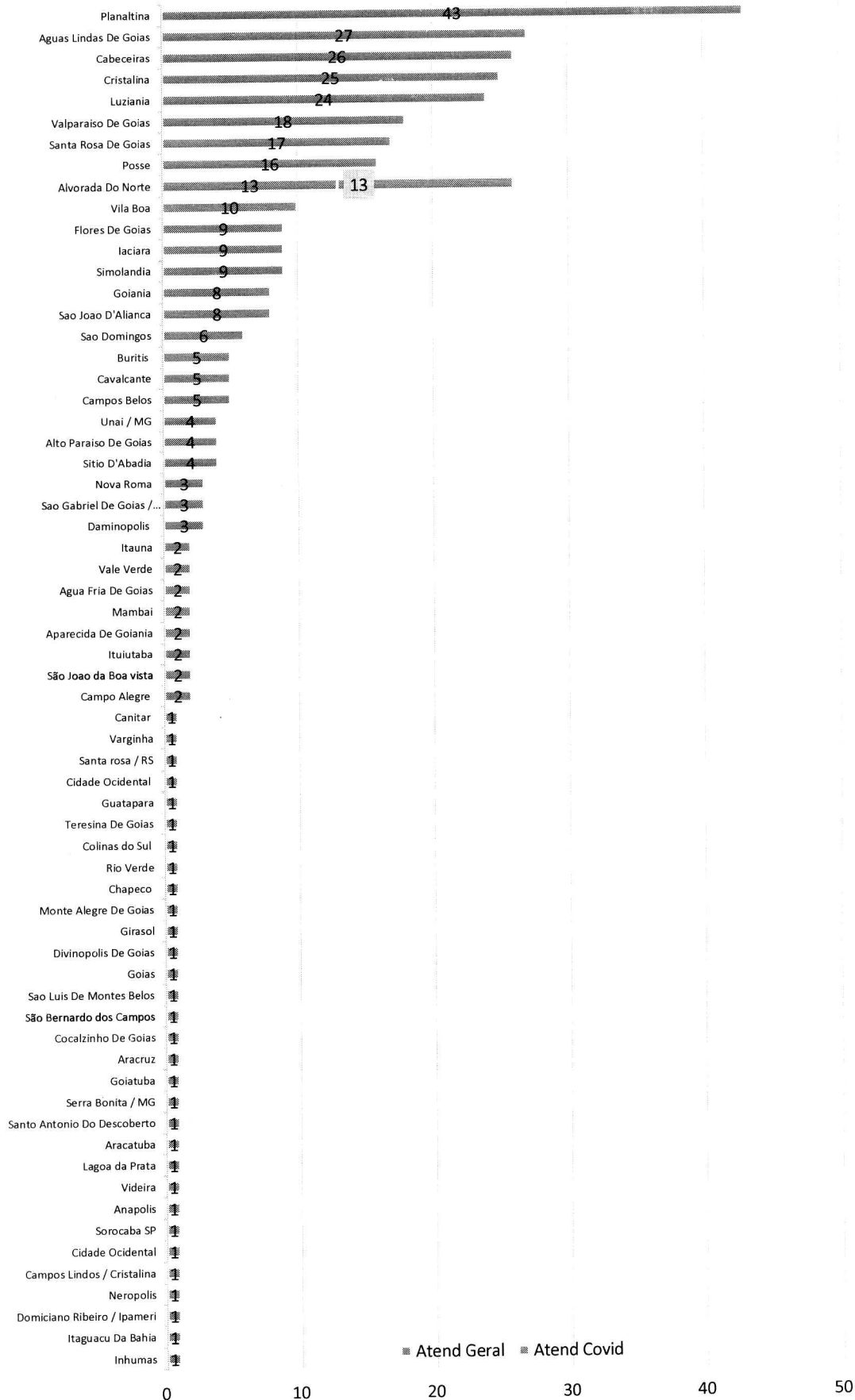



**Atendimentos por Período - jun-22 - HEF**

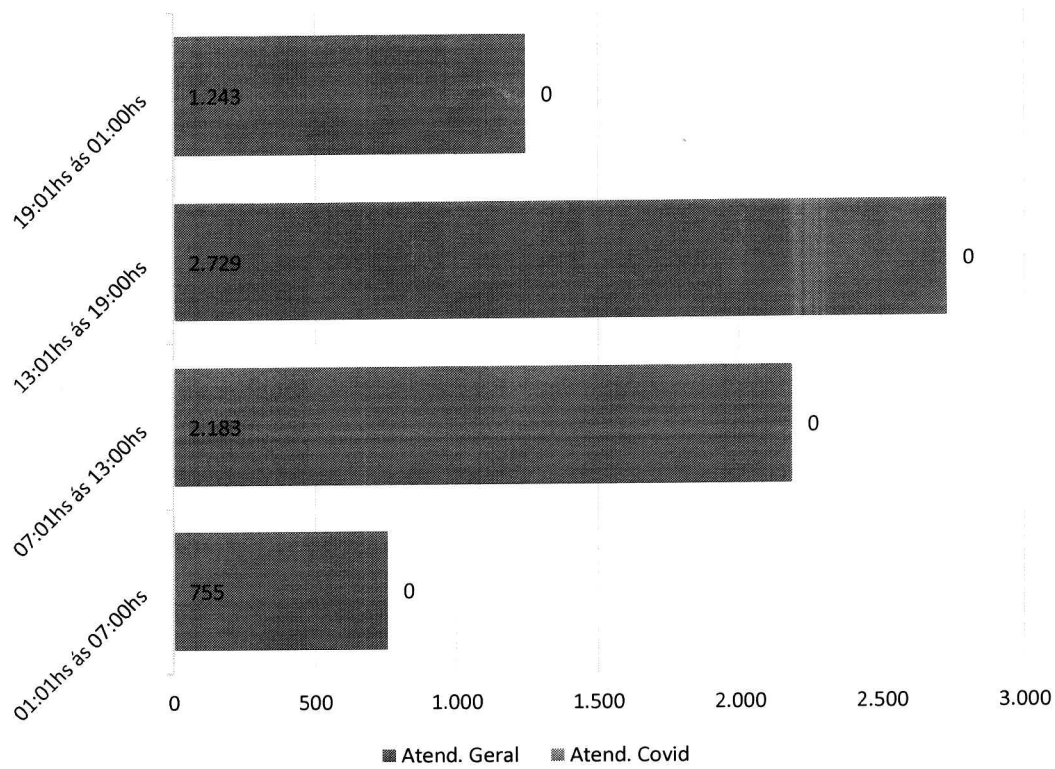

### Atendimentos por Faixa Etária - jun-22 - HEF

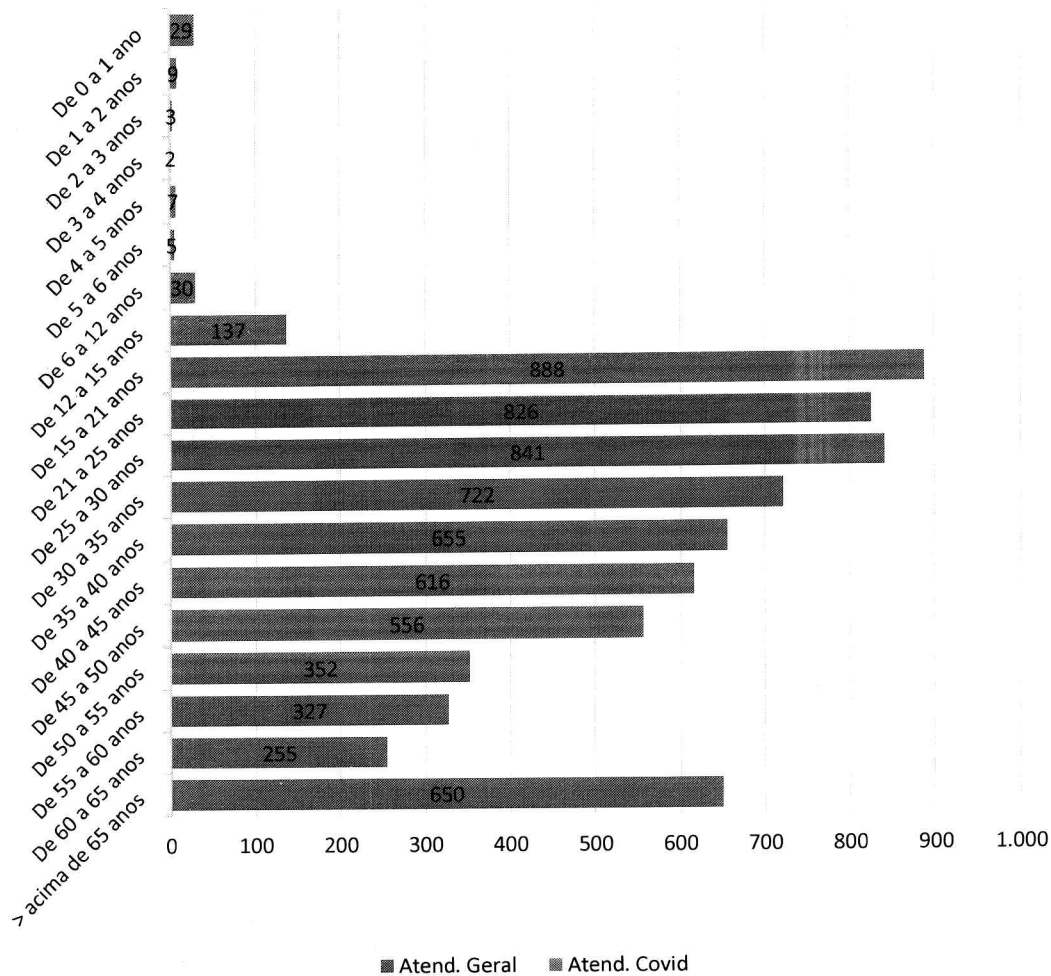

### Atendimentos por Sexo - Jun-2022 - HEF

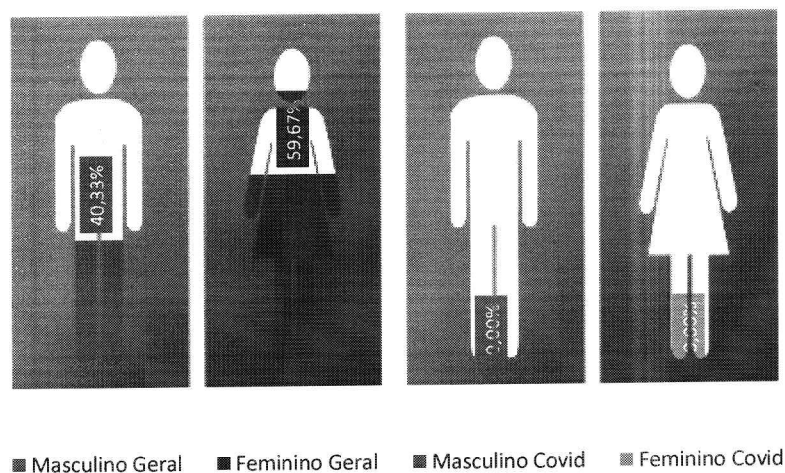

### Taxa de Internação dos Pacientes Procedentes do Pronto Socorro - HEF

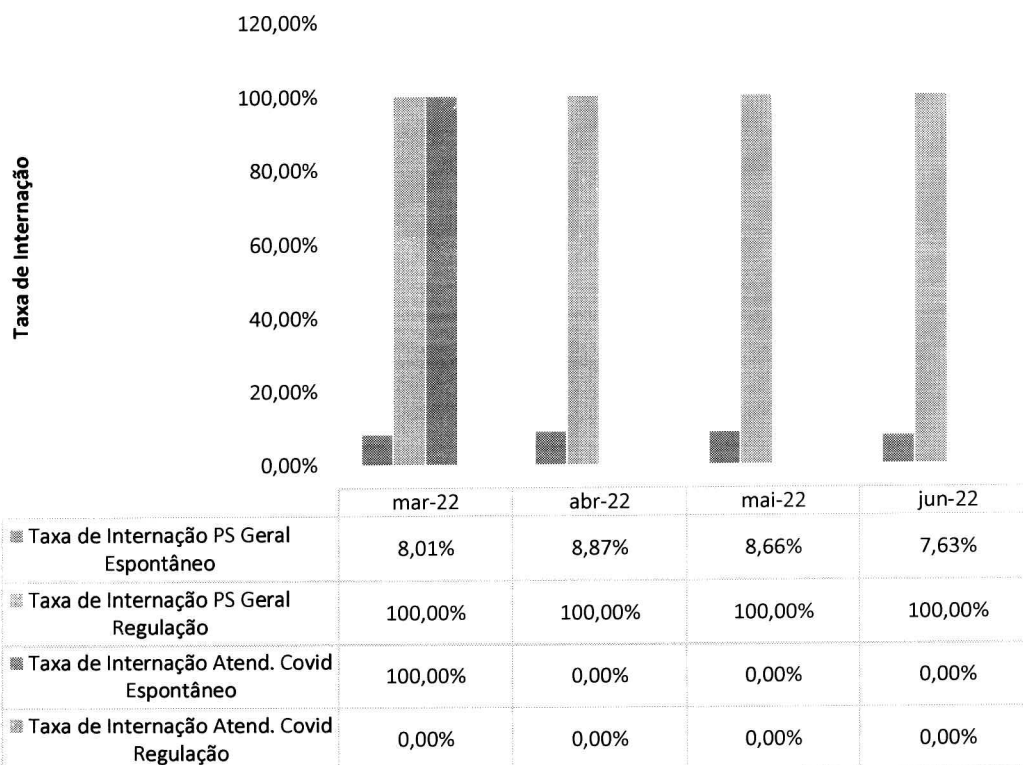

Nota-se que a taxa de internação hospitalar, no que diz respeito à demanda espontânea, reduziu-se discretamente em relação ao mês anterior.

### Procedência das Internações por Tipo de Demanda - HEF

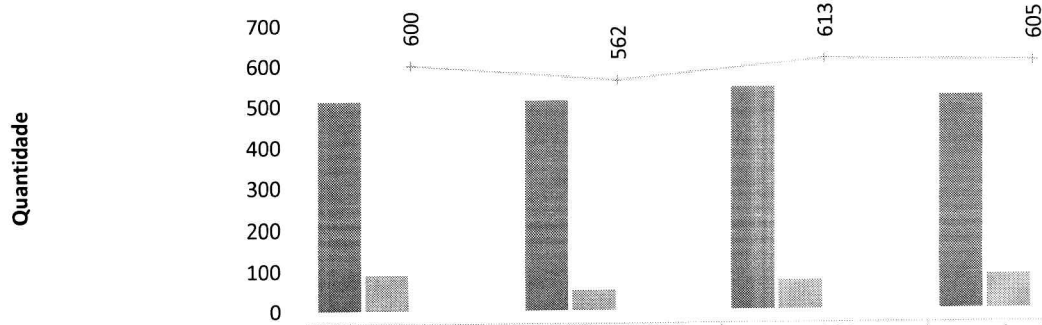

	mar-22	abr-22	mai-22	jun-22
Espontânea - Geral	510	512	542	520
Regulação - Geral	90	50	71	85
Espontânea - Covid	0	0	0	0
Regulação - Covid	0	0	0	0
Total de Pacientes Internados	600	562	613	605

### Internações Hospitalares - HEF

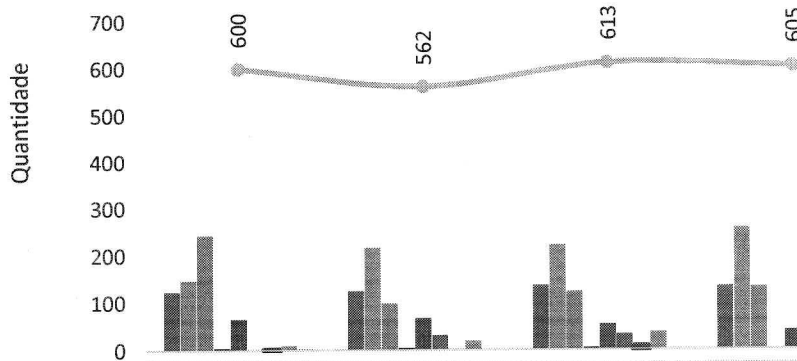

	mar-22	abr-22	mai-22	jun-22
Clínica Obstétrica	123	124	136	133
Clínica Cirúrgica	148	218	223	259
Clínica Médica	244	98	123	132
Neonatologia	5	5	4	1
Sala Vermelha	66	67	52	40
Sala Laranja	0	31	32	12
Internação Covid	1	0	6	0
UTI Geral	10	19	37	28
UTI Covid	3	0	0	0
Total de Internações	600	562	613	605

Ao se analisar de forma global o número de internações hospitalares, observa-se tendência de manutenção da média comparado ao mês anterior.

Estratificando os setores de internação entre as especialidades do

HEF, tem-se que a Clínica Cirúrgica apresenta tendência de crescimento de 16,14%, o que se explica pelo aumento do número de pacientes provenientes do ambulatório a serem submetidos a cirurgias eletivas. A Clínica Médica segue a mesma tendência, com crescimento de 7,31%.

Destaque-se, também, a performance “sala laranja”, situada junto ao Pronto-Socorro e destinada a pacientes de média complexidade que necessitam de monitoramento clínico específico nas primeiras 12 h da sua admissão – de modo a garantir, de modo segmentado, maiores vigilância clínica e segurança ao paciente, a contribuir para o desfecho favorável e célere de casos do gênero (sem contar que, a partir dessa dinâmica, tendem-se a diminuir os encaminhamentos dos pacientes à Clínica Médica ou, quando encaminhados, assim o sejam com o diagnóstico mais detalhado a respeito do caso). O giro de leitos eficiente representou uma redução de 61% de internação nesse setor (observação do PS) desde a sua implantação. Da mesma forma, analisando os resultados desde março, o giro de leitos da “sala vermelha” reduziu-se em 39%, demonstrando a excelência operacional dos fluxos e protocolos assistenciais – e consolidando, assim, a eficiência na assistência prestada.

**Pacientes readmitidos entre 0 e 29 dias da última alta hospitalar - HEF**

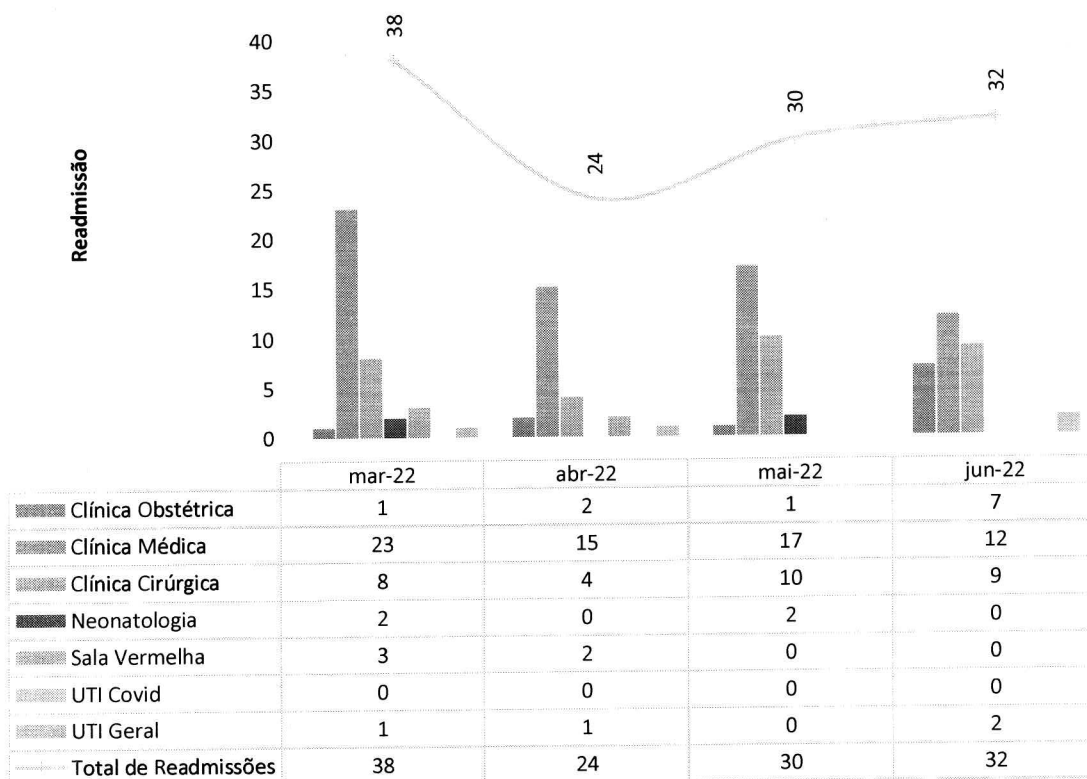

A nosso ver, as readmissões não estão relacionadas à assistência hospitalar propriamente dita – mas sim por conta de um cuidado extra-hospitalar inadequado, o

que inevitavelmente contribui para descompensação das patologias que motivaram a primeira internação. Assim, tudo indica que a vulnerabilidade social que prejudica da continuidade do tratamento domiciliar seja o fator predominante com relação a tal indicador.

O HEF vem insistindo, assim, na execução do projeto da “Desospitalização Segura”, que tem por objetivo orientar o paciente para o auto-cuidado, além de treinar o “cuidador” elegível – sem prejuízo de identificar as principais causas sociais potencialmente dificultadoras, o que é objeto de avaliação da equipe multidisciplinar para a devida avaliação de cada caso específico.

**Municípios de procedência dos pacientes internados - Jun-2022 - HEF**

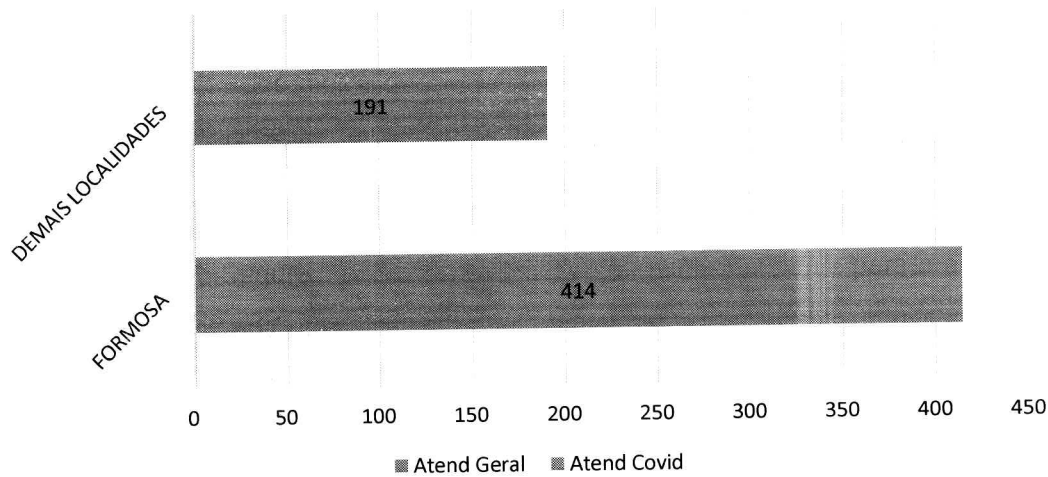

**Municípios de procedência dos pacientes internados - Jun-2022 - HEF**

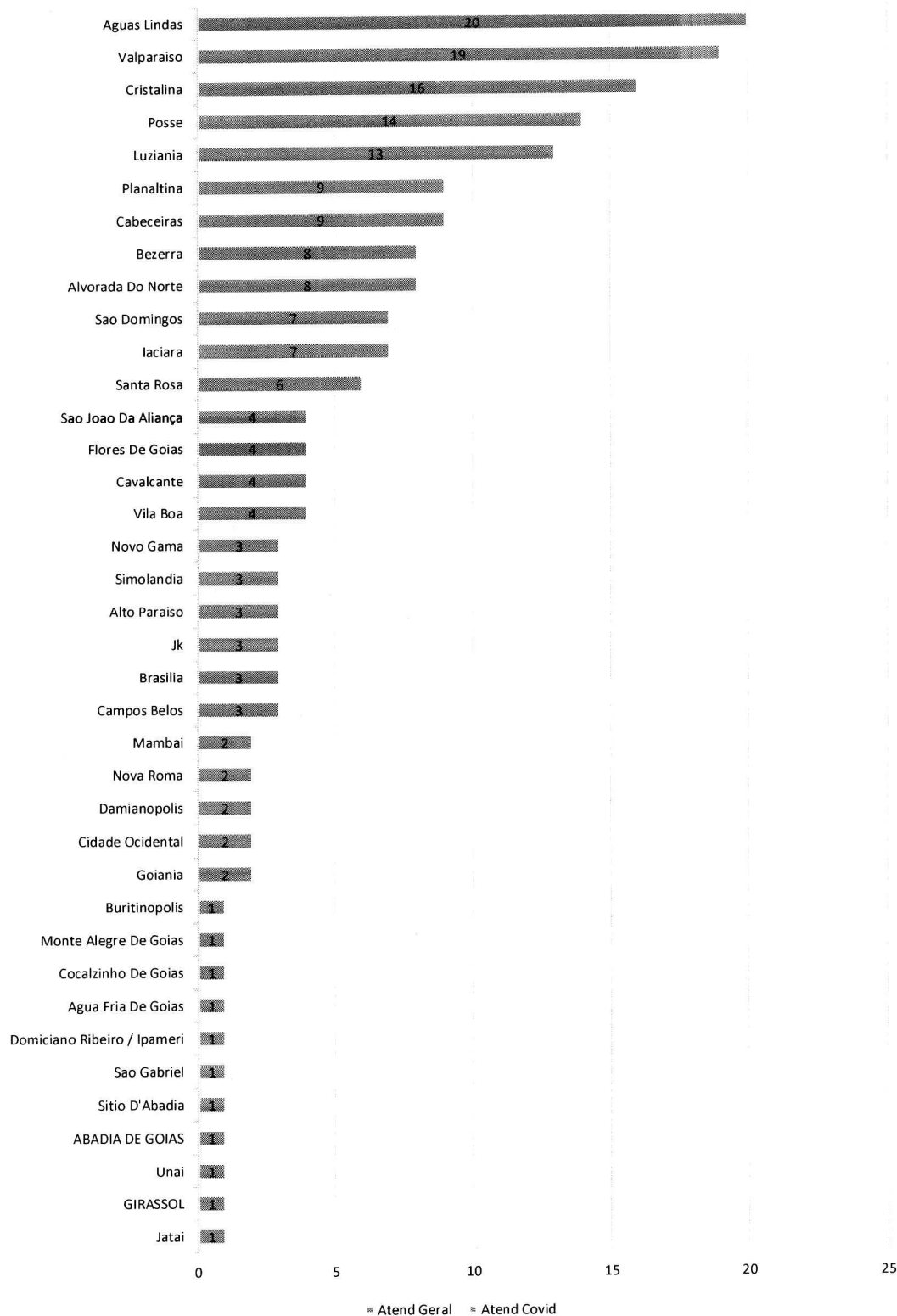

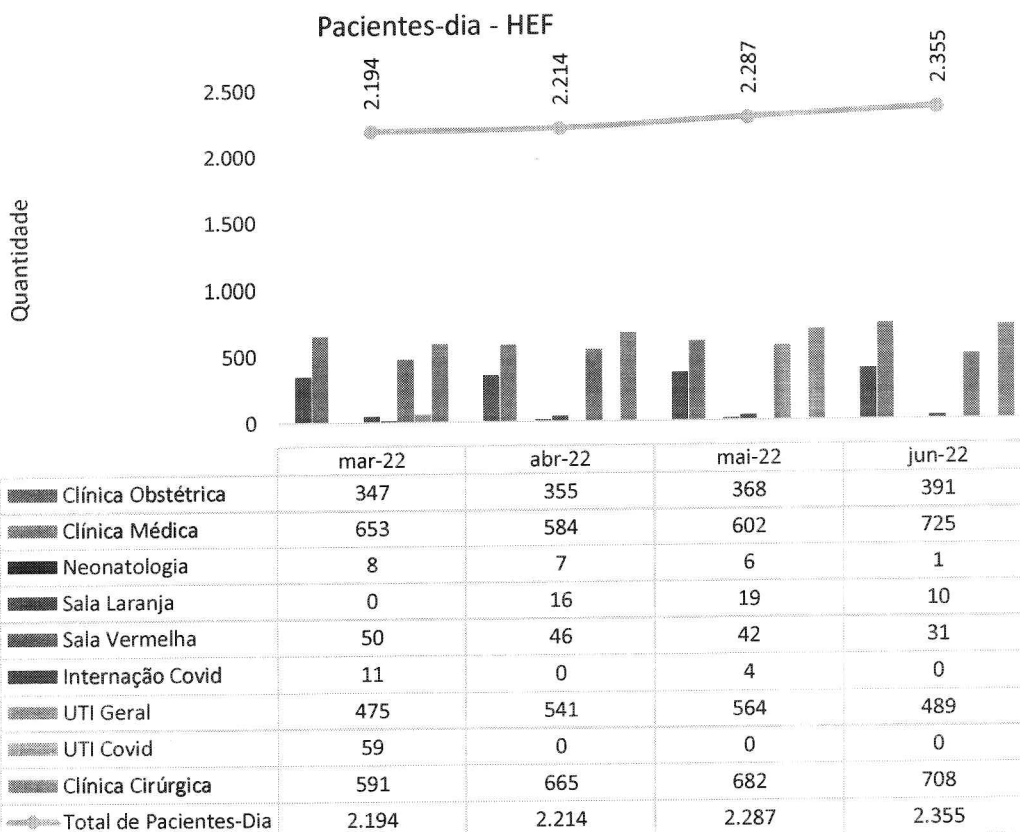

O número de pacientes-dia corresponde ao volume de pacientes que estão pernoitando em um hospital em cada dia. Em junho, deu-se um aumento de 2,92% no número de pacientes-dia. A Clínica Médica afigura-se como o setor que sustenta a manutenção no número de pacientes-dia internados – 20,43% de aumento nos referidos leitos. A Clínica Cirúrgica teve aumento de 3,8% de internação, viabilizando a resolutividade da execução de cirurgias eletivas e o giro de leitos. Nas UTI 's, observou-se uma redução de 28% de pacientes - dia – o que vai ao encontro da redução do tempo de média de permanência daquelas unidades (constatação bem-vinda, à medidas que, afora evidenciar a qualidade da assistência, representa mais leitos críticos disponibilizados à população de forma mais rápida).



### Saídas Hospitalares - HEF

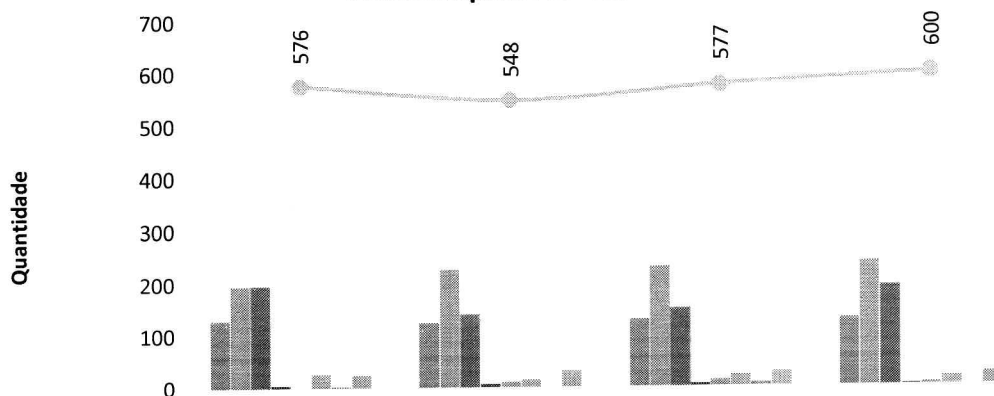

	mar-22	abr-22	mai-22	jun-22
Clínica Obstétrica	130	124	129	129
Clínica Cirúrgica	195	226	229	237
Clínica Médica	195	139	148	189
Neonatologia	4	5	4	1
Sala Laranja	0	10	12	4
Sala Vermelha	26	14	21	16
Internação Covid	2	0	6	0
UTI Geral	24	30	28	24
UTI Covid	0	0	0	0
<b>Total de Saídas</b>	<b>576</b>	<b>548</b>	<b>577</b>	<b>600</b>

As saídas hospitalares observaram aumento de 3,98% com relação ao mês anterior. Vale destacar que a Clínica Médica apresentou um aumento de 27,70% nesse tópico. A Clínica Cirúrgica mantém a tendência de crescimento – aumento de 3,49% das saídas em comparação ao mês anterior.

Vale registrar que, a despeito do aumento de cirurgias eletivas, a produção levada a efeito pela Ortopedia e pela Cirurgia Geral evidencia o importante papel exercido pelo HEF nas cirurgias de urgência, prestando uma assistência ao politraumatizado mais ágil e eficaz, de modo a evitar a transferência de pacientes para serviços terciários do Estado.

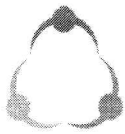

### Taxa de Ocupação Hospitalar - HEF

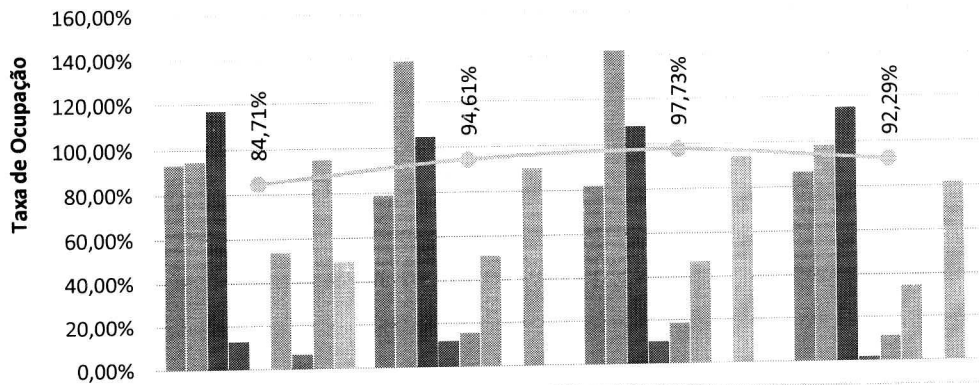

	mar-22	abr-22	mai-22	jun-22
Clínica Obstétrica	93,27%	78,88%	81,77%	86,88%
Clínica Cirúrgica	94,71%	138,54%	142,08%	98,33%
Clínica Médica	117,02%	104,65%	107,88%	115,07%
Neonatologia	12,90%	11,66%	10,00%	1,66%
Sala Laranja	0,00%	15,68%	18,62%	11,11%
Sala Vermelha	53,76%	51,11%	46,66%	34,44%
Internação Covid	6,54%	0,00%	0,00%	0
UTI Geral	95,00%	90,16%	94,00%	81,50%
UTI Covid	49,16%	0,00%	0,00%	0
Geral	84,71%	94,61%	97,73%	92,29%

Analisando o comportamento dos indicadores taxa de ocupação e paciente-dia, no mês de junho, verifica-se a redução geral de 5,44 pontos percentuais em relação a ocupação no mês de maio. Apesar da redução da taxa hospitalar global, merece destaque o aumento da Clínica Médica (7,19%), que se apresenta como o setor que sustenta a manutenção no número de pacientes-dia internado nos referidos leitos. Em contrapartida, os demais setores apresentam uma redução na taxa de ocupação, evidenciando o processo de melhoria assistencial necessário ao maior giro de leitos e redução do sempre tormentoso tempo de internação.

### Média de Permanência (Dias) - HEF

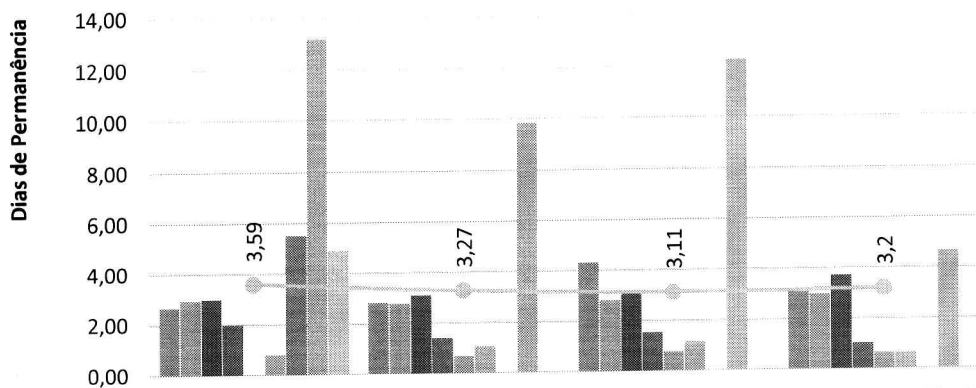

	mar-22	abr-22	mai-22	jun-22
Clínica Obstétrica	2,66	2,81	4,33	3,05
Clínica Cirúrgica	2,94	2,77	2,78	2,95
Clínica Médica	2,99	3,08	3,20	3,71
Neonatologia	2,00	1,40	1,50	1
Sala Laranja	0,00	0,66	0,73	0,62
Sala Vermelha	0,78	1,04	1,13	0,62
Internação Covid	5,50		0,00	0
UTI Geral	13,19	9,83	12,26	4,65
UTI Covid	4,91		0,00	0
Geral	3,59	3,27	3,11	3,2

Um destaque a se considerar é a redução da média de dias de permanência na UTI.

### Taxa de Mortalidade Institucional - HEF

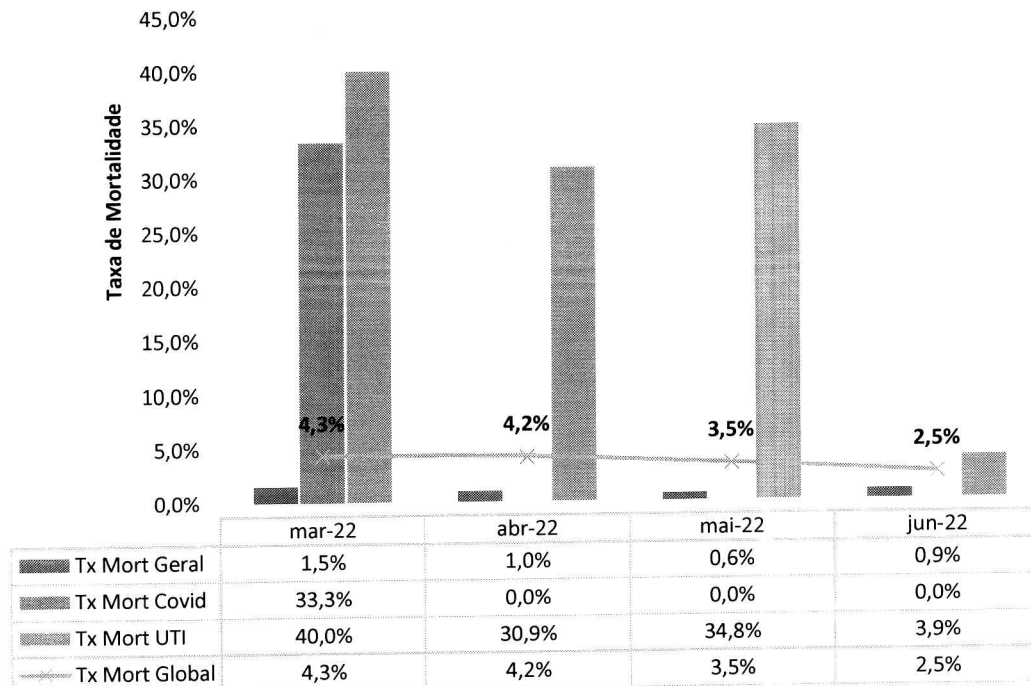

Observou-se a tendência de queda considerável da taxa de mortalidade global e na taxa de mortalidade global da UTI.

### Atendimento Ambulatorial - HEF

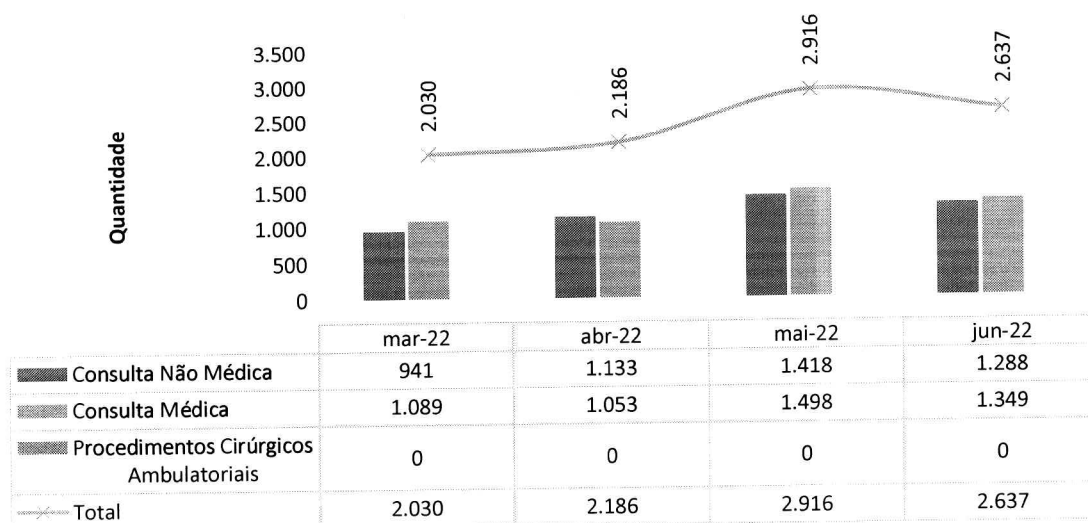

No que tange aos serviços ofertados em nível ambulatorial, manteve-se a média de atendimentos. Embora o número de atendimentos absolutos tenha sido menor, é necessário considerar dois dias de feriado no mês.

#### Absenteísmo das Consultas Médicas de Ambulatório - HEF

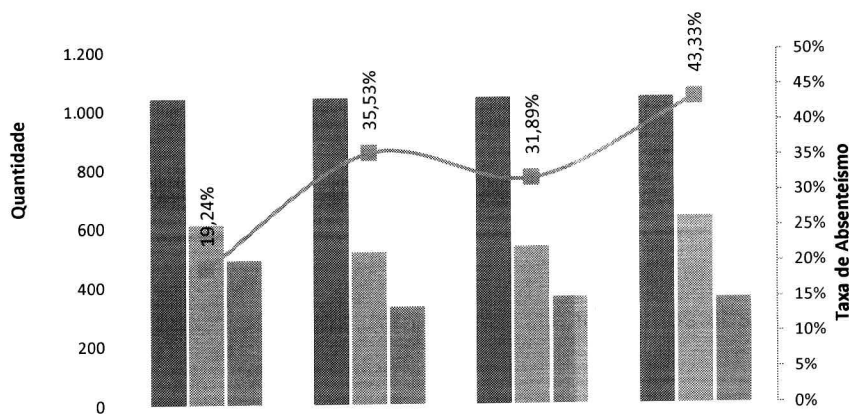

	mar-22	abr-22	mai-22	jun-22
Consultas disponibilizadas para Regulação	1.040	1.040	1.040	1.040
Consultas agendadas	608	515	533	630
Consultas realizadas (1ª consulta vinda da Regulação)	491	332	363	357
Taxa de Absenteísmo	19,24%	35,53%	31,89%	43,33%

Em junho, houve um aumento de 11,44 pontos percentuais no absenteísmo das consultas médicas. De todo modo, foi disponibilizado à SES o número de consultas previsto nos parâmetros contratuais.

### Consultas Médicas Por Especialidade - HEF

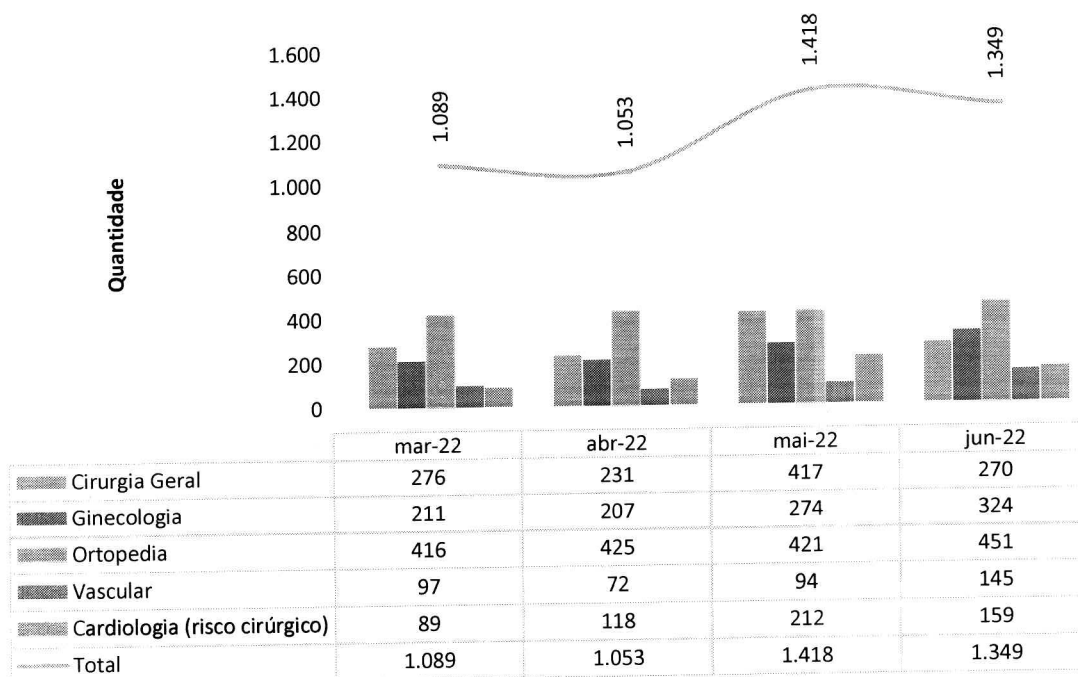

Vale destacar o número elevado de consultas ortopédicas em nível ambulatorial. Isso se dá pelo número expressivo de cirurgias ortopédicas que são realizadas em caráter urgência – e que demandam retorno do paciente, para fins de ulterior avaliação. De todo modo, fica evidenciado, mais uma vez, o perfil do HEF como hospital de **alta complexidade em traumas de urgência e emergência**.

### Consultas Não Médicas Realizadas - HEF

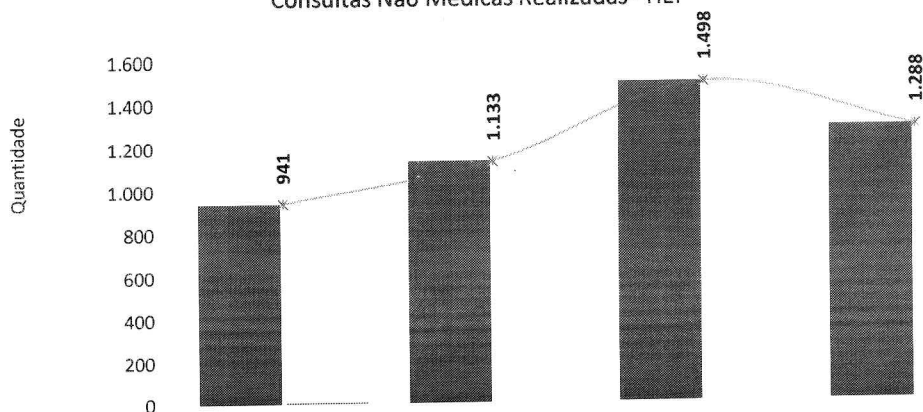

	mar-22	abr-22	mai-22	jun-22
Enfermagem	939	1.133	1.498	1.288
Psicologia	2	0	0	0
Total Atend N Med	941	1.133	1.498	1.288

### Cirurgias Realizadas - HEF

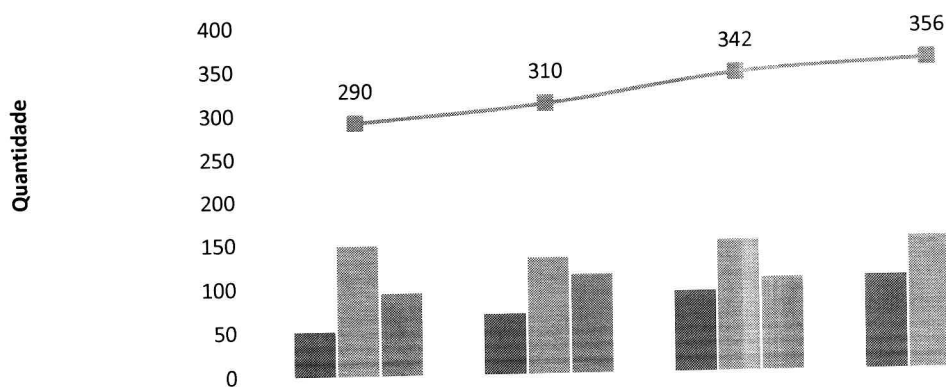

	mar-22	abr-22	mai-22	jun-22
Cirurgias e Partos eletivos	50	68	90	105
Cirurgias e Partos de de Urgência	147	131	148	149
Cirurgias Ortopédicas de Urgência	93	111	104	102
Total de Cirurgias	290	310	342	356

Em junho, houve um **aumento de 4,09% no total de cirurgias** realizadas na unidade hospitalar. Muito embora, o parâmetro contratual mencione 150 cirurgias eletivas, é preciso considerar um fator relevante, que se mantém e impacta no cumprimento dessa meta: o perfil epidemiológico de alta complexidade emergencial do HEF, que é referência em traumatologia – e que, portanto, obriga que a cirurgia de emergência tenha preferência ante as eletivas, inclusive no que tange ao uso das salas cirúrgicas

De todo modo, a produção de desempenho cirúrgico foi de 356 cirurgias – 105 procedimentos eletivos, 157 de urgências e 94 procedimentos obstétricos.

### Cancelamento de Cirurgias - HEF

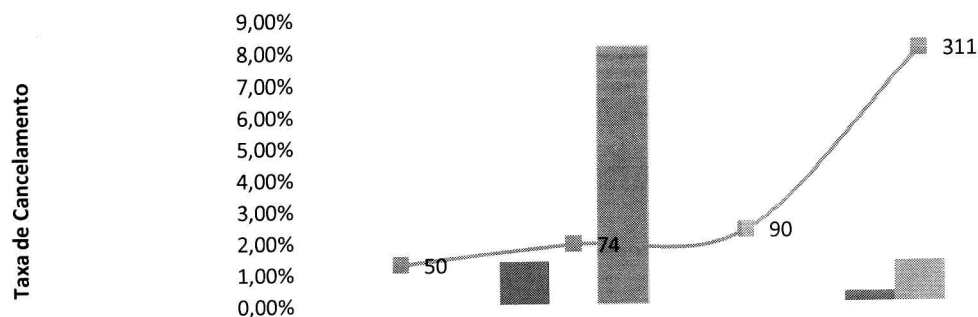

	mar-22	abr-22	mai-22	jun-22
% Cancel Cond Operacionais	0,00%	1,35%	0,00%	0,32%
% Cancel Cond Clinicas	0,00%	0,00%	0,00%	1,29%
% Cancel Outros Motivos	0,00%	8,11%	0,00%	0,00%
Total de Cirurgias Agendadas	50	74	90	311

### Histórico dos Partos Realizados - HEF

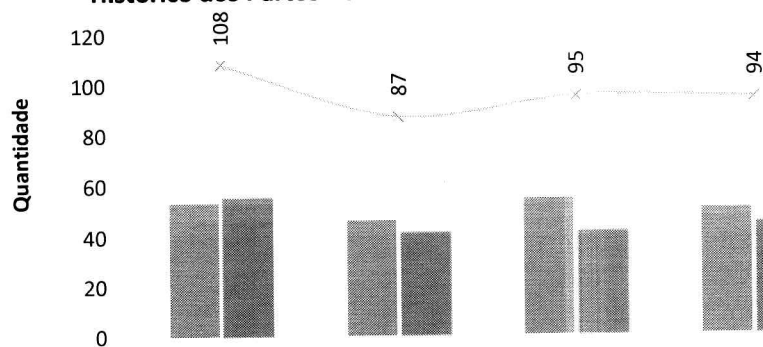

	mar-22	abr-22	mai-22	jun-22
Partos normais em sala PPP	53	46	54	50
Partos cesareanos de Urgência	55	41	41	44
Total de Partos	108	87	95	94





### Percentual de partos cesários - HEF

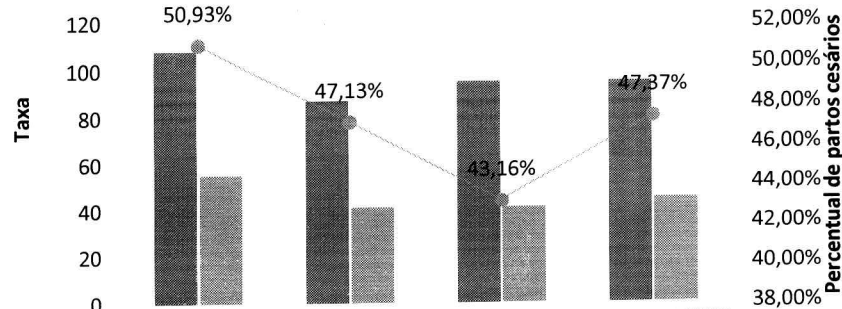

	mar-22	abr-22	mai-22	jun-22
Total de Partos Realizados	108	87	95	95
Total de Partos Cesarianos	55	41	41	45
Percentual de partos cesários	50,93%	47,13%	43,16%	47,37%

### Taxa de Aplicação da Classificação de Robson nas parturientes submetidas à Cesária - HEF

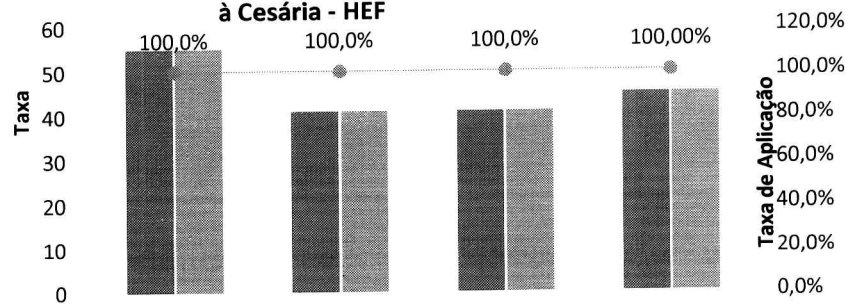

	mar-22	abr-22	mai-22	jun-22
Total de Partos Cesarianos	55	41	41	45
Parturientes submetidas a Classificação de Robson	55	41	41	45
Taxa de Aplicação	100,0%	100,0%	100,0%	100,00%

### Partos Realizados em Primíparas - HEF

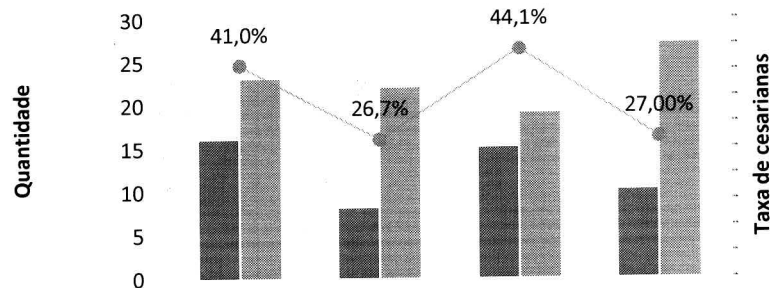

	mar-22	abr-22	mai-22	jun-22
Partos cesareanos em Primíparas	16	8	15	10
Partos normais em Primíparas	23	22	19	27
Taxa de cesareanas em Primíparas	41,0%	26,7%	44,1%	27,00%

## II.2 – DADOS RELACIONADOS À QUALIDADE

### INFECÇÕES HOSPITALARES

NUMERO DE IRAS - HEF

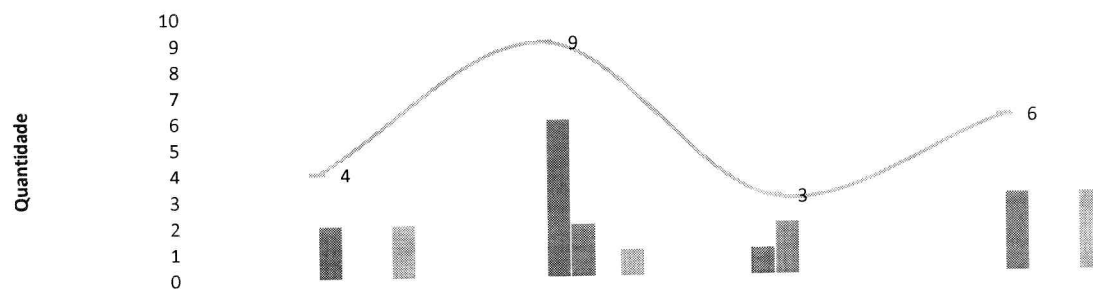

	mar-22	abr-22	mai-22	jun-22
Clinica Medica	0	0	0	0
Maternidade (Alcon)	0	0	0	0
Pronto Socorro	0	0	0	0
Sala Vermelha	0	0	1	0
Clínica Cirúrgica	2	6	2	3
Cirurgia Obstétrica	0	2	0	0
UTI Covid	0	0	0	0
UTI Geral	2	1	0	3
<b>Qtde de IRAS Geral</b>	<b>4</b>	<b>9</b>	<b>3</b>	<b>6</b>

Taxa de Infecção Hospitalar - HEF

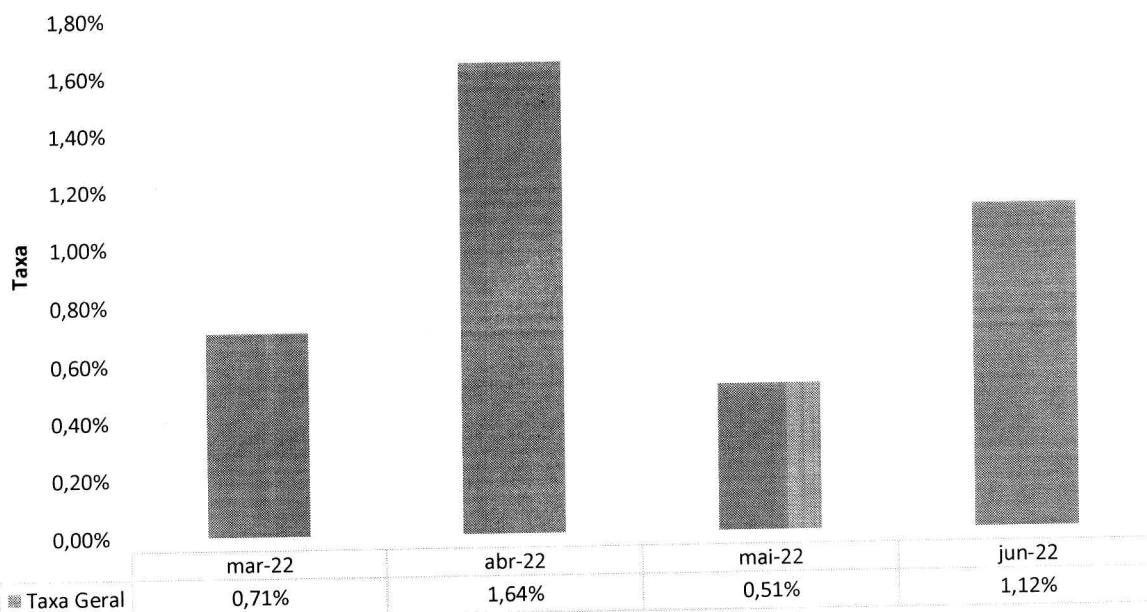

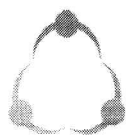

**IMED**

INSTITUTO DE  
MEDICINA,  
ESTUDOS E  
DESENVOLVIMENTO

CUIDANDO  
COM RESPEITO



**SES**  
Secretaria de  
Estado de  
Saúde



### Taxa de IRAS - HEF

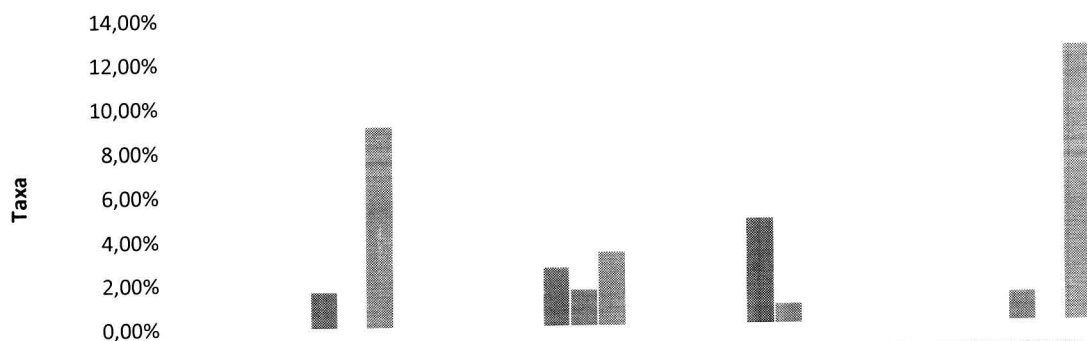

	mar-22	abr-22	mai-22	jun-22
■ Clinica Medica	0,00%	0,00%	0,00%	0,00%
■ Maternidade (Alcon)	0,00%	0,00%	0,00%	0,00%
■ Pronto Socorro	0,00%	0,00%	0,00%	0,00%
■ Sala Vermelha	0,00%	0,00%	4,76%	0,00%
■ Clínica Cirúrgica	1,60%	2,65%	0,87%	1,27%
■ Cirurgia Obstétrica	0,00%	1,61%	0,00%	0,00%
■ UTI Geral	9,09%	3,33%	0,00%	12,50%

### INFECCAO POR TOPOGRAFIA - HEF

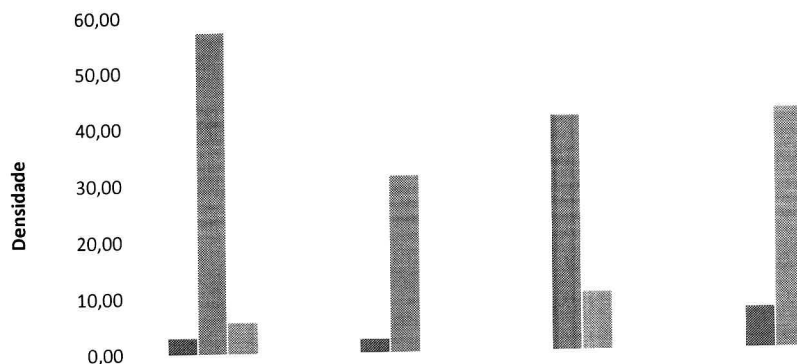

	mar-22	abr-22	mai-22	jun-22
■ IPCS- Infecção Primária de Corrente sanguínea	2,84	2,29	41,66	7,21
■ ISC- Infecção de Sítio Cirúrgico	57,14	31,25	10,20	42,50
■ ITU- Infecção do Trato Urinário	5,49	0,00	0,00	0,00
■ PNM- Pneumonia não associada a Ventilação mecânica	0,00	0,00	0,00	0,00
■ Infecções não relacionadas a dispositivos invasivos - UTI	0,00	0,00	0,00	0,00



### Densidade de IRAS na UTI GERAL - HEF

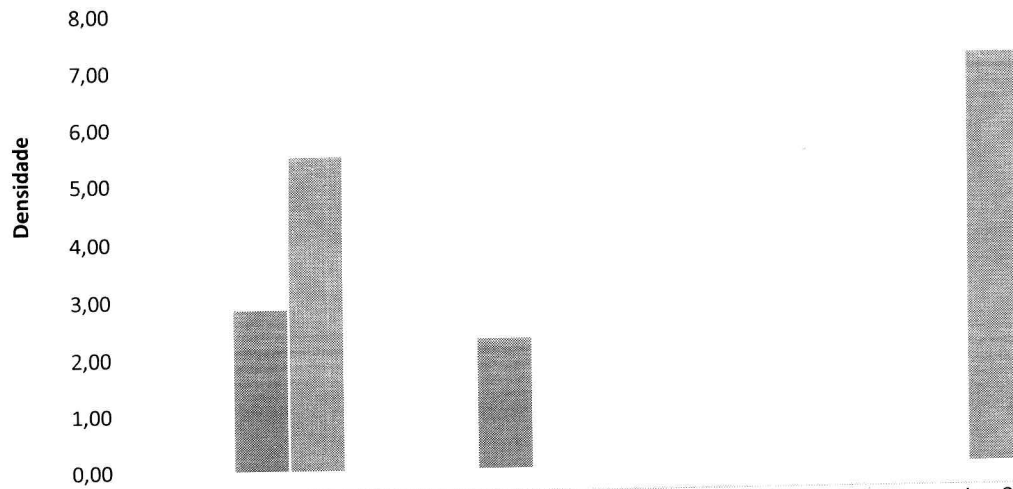

	mar-22	abr-22	mai-22	jun-22
Densidade PAV	0,00	0,00	0,00	0,00
Densidade IPCS	2,84	2,29	0,00	7,21
Densidade ITU	5,49	0,00	0,00	0,00

### TAXA DE UTILIZAÇÃO DE PROCEDIMENTOS INVASIVOS

#### Procedimentos Invasivos em Leitos Críticos - HEF

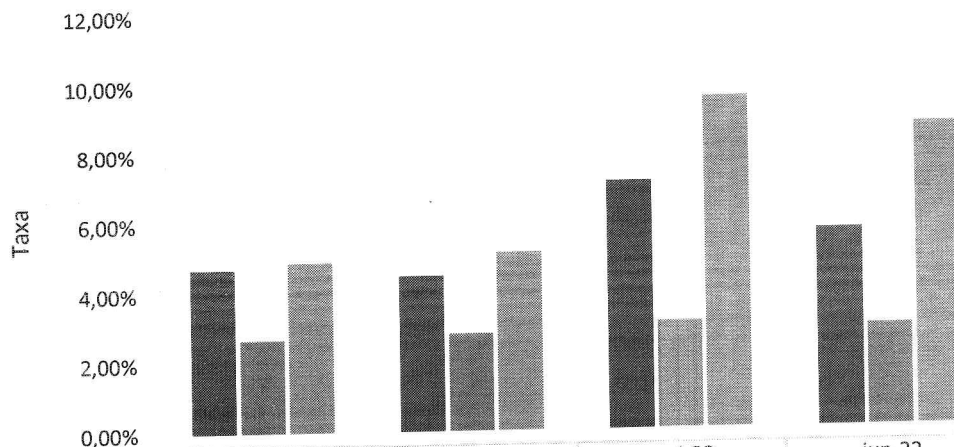

	mar-22	abr-22	mai-22	jun-22
Cateter Vesical de Demora	4,70%	4,48%	7,11%	5,68%
Cateter Venoso Central	2,68%	2,81%	3,09%	2,92%
Ventilação Mecânica	4,88%	5,13%	9,54%	8,70%

### Procedimentos Invasivos na Enfermaria - HEF

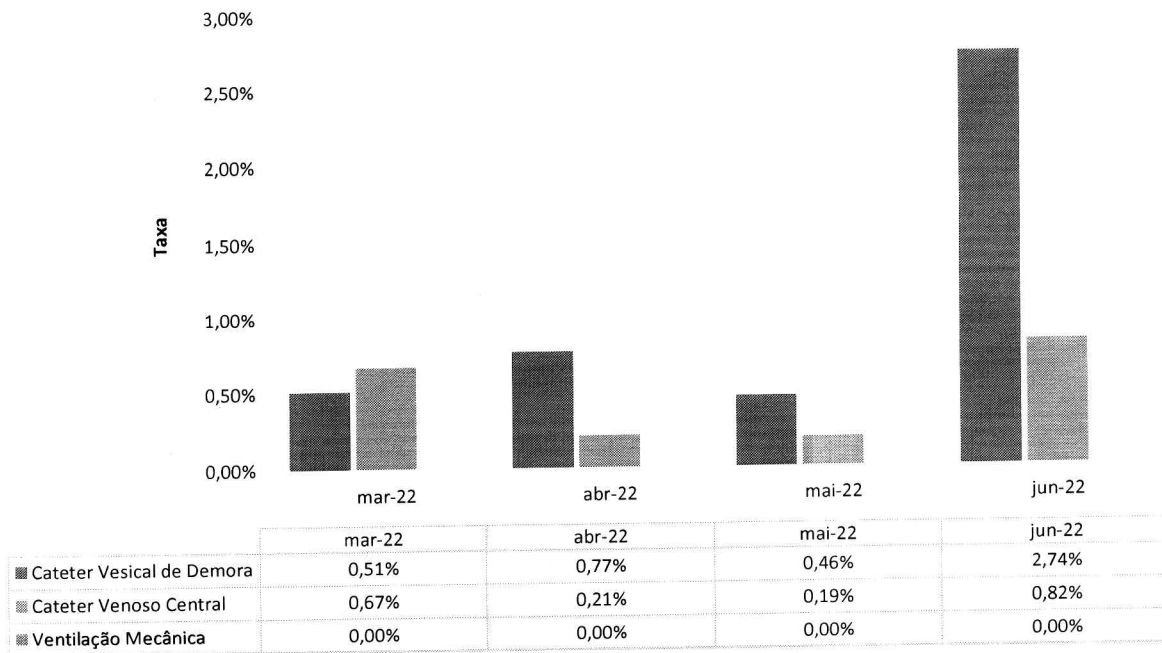

### FARMACOVIGILÂNCIA

#### Número de Reações Adversas Ocorridas por Clínica - HEF

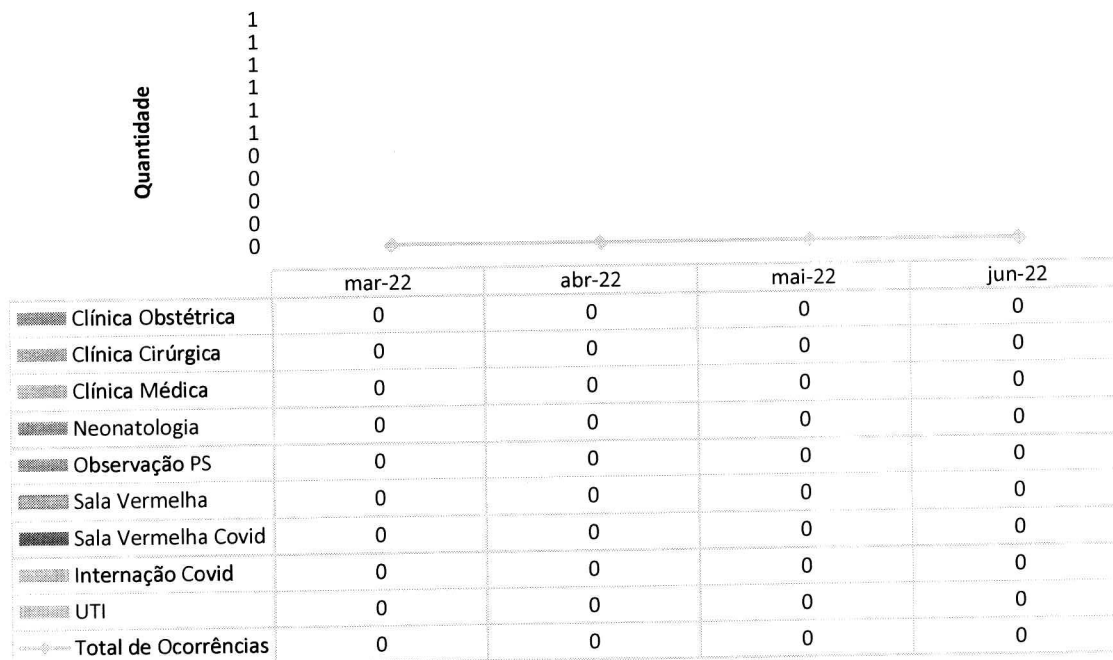

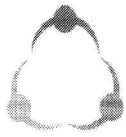

### Número de Reações Adversas Ocorridas por Gravidade - HEF

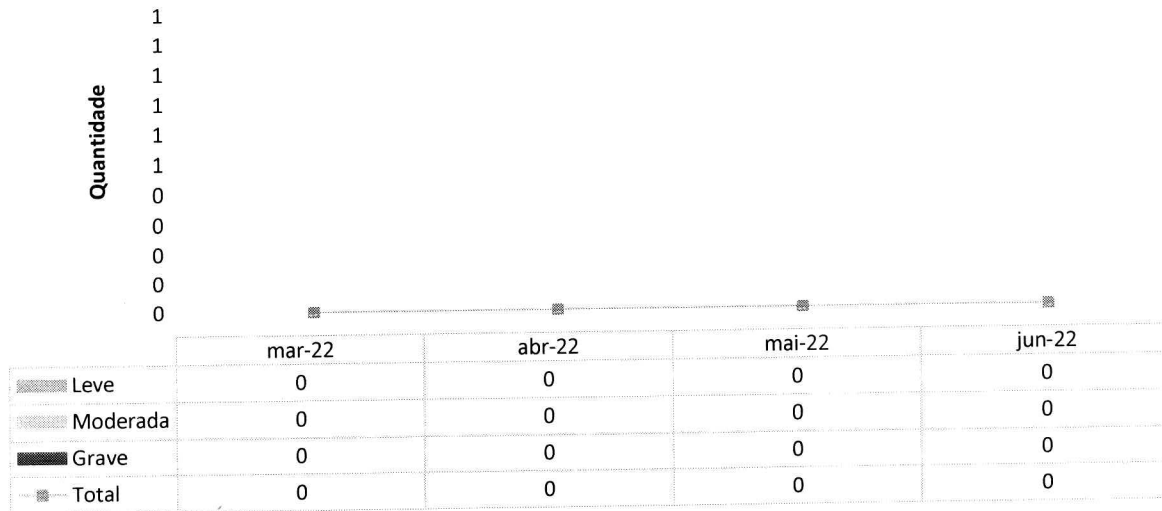

### Percentual de investigação da gravidade de RAM

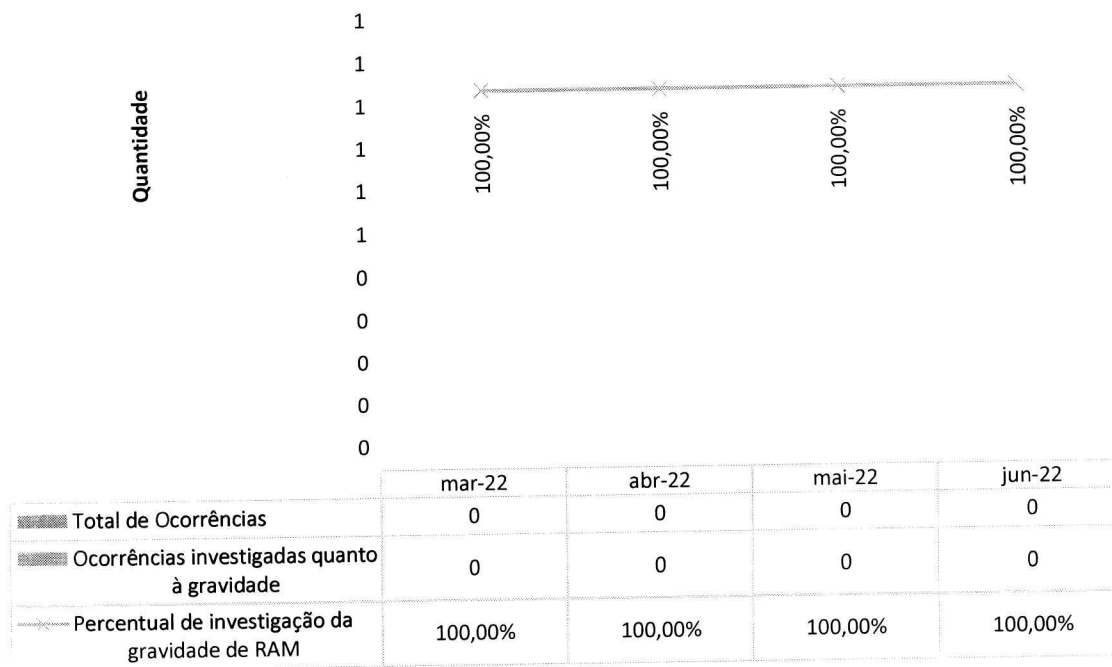

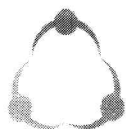

## QUALIDADE E SEGURANÇA DO PACIENTE

### Meta 1 - Identificação correta dos pacientes - HEF

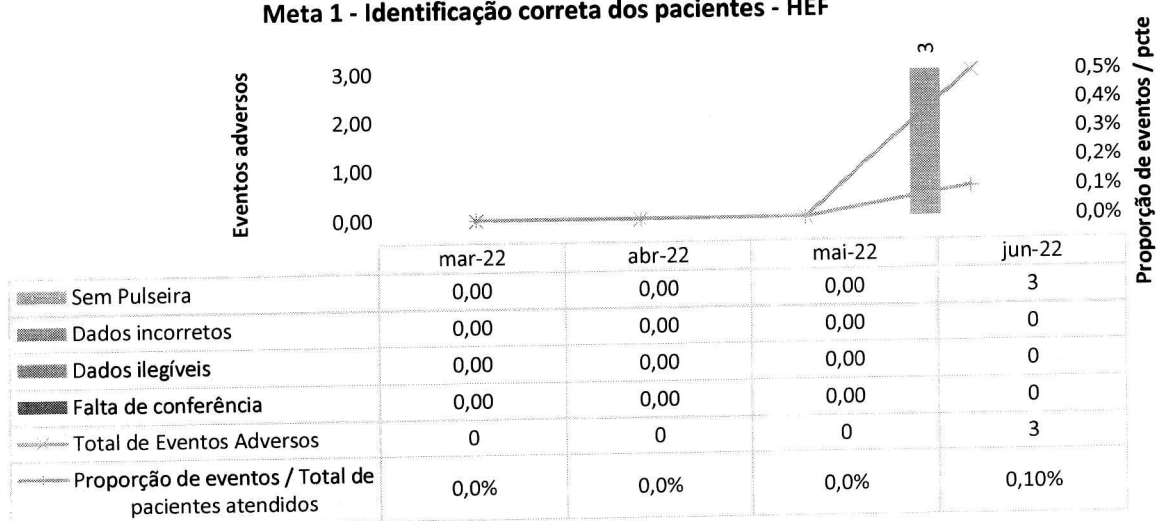

### Meta 2 - Comunicação efetiva - Resultado críticos de exames laboratoriais - HEF

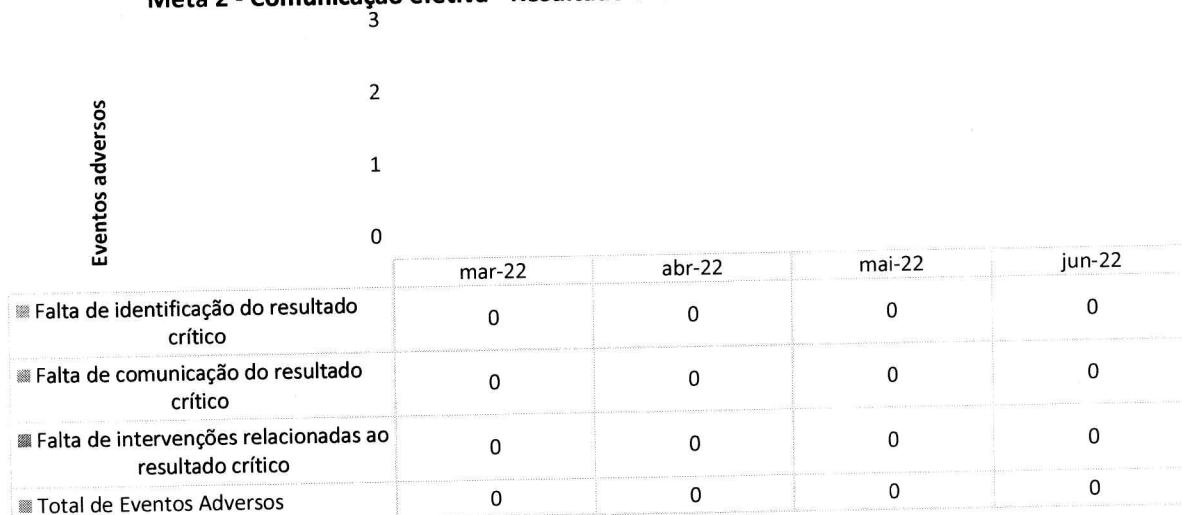

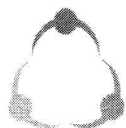

### Meta 3 - Medicação de Alta Vigilância - HEF

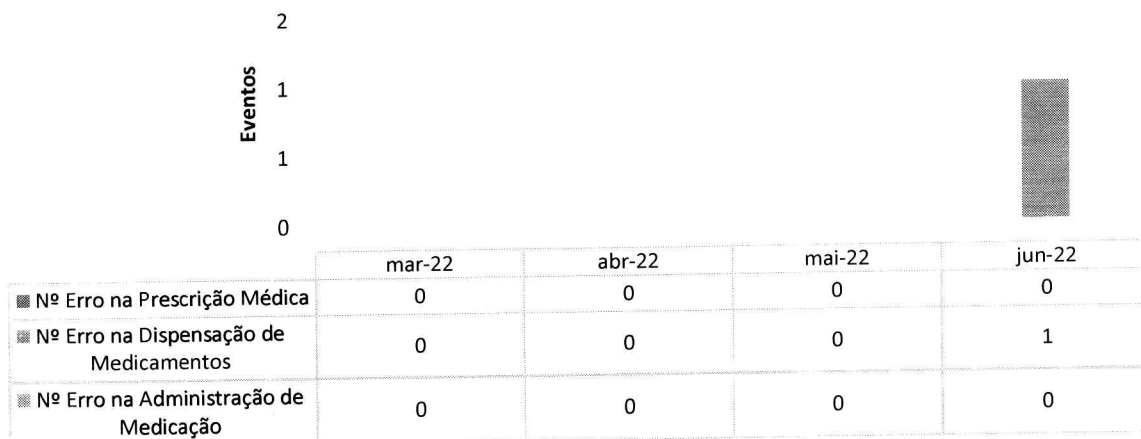

### Meta 4 - Protocolo de Cirurgia Segura - HEF

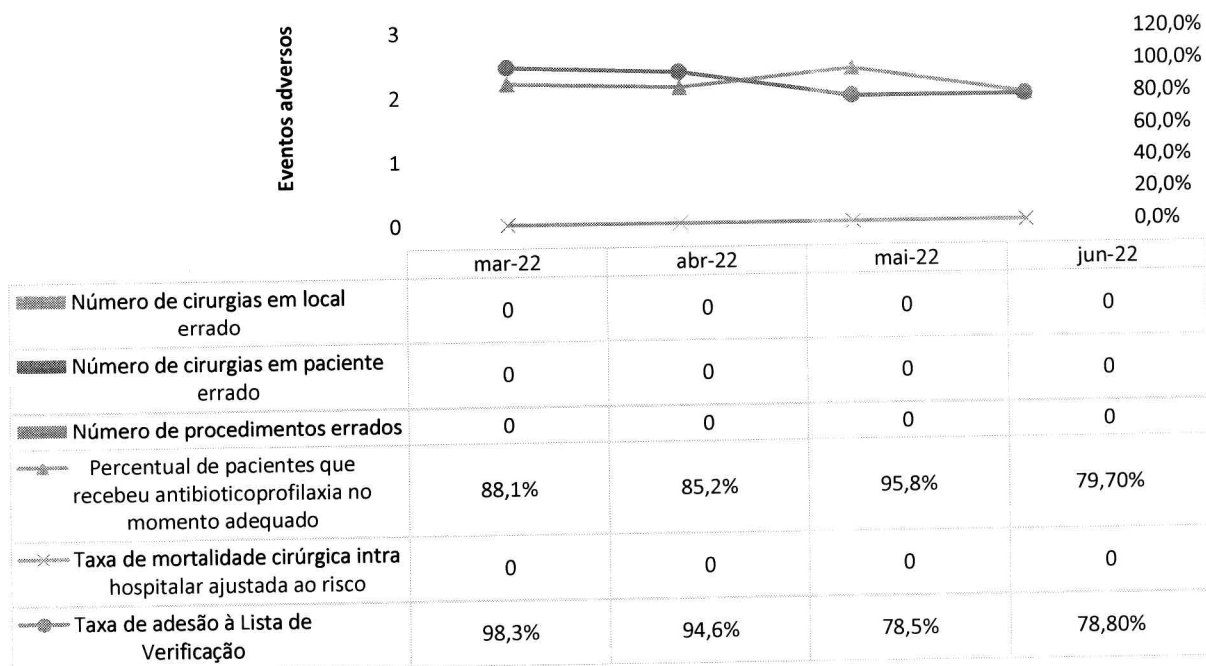



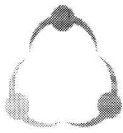

Consumo de álcool e sabonete / 1000 pcte-dia (ml)

**Meta 5 - Lavagem e higienização das mãos - HEF**

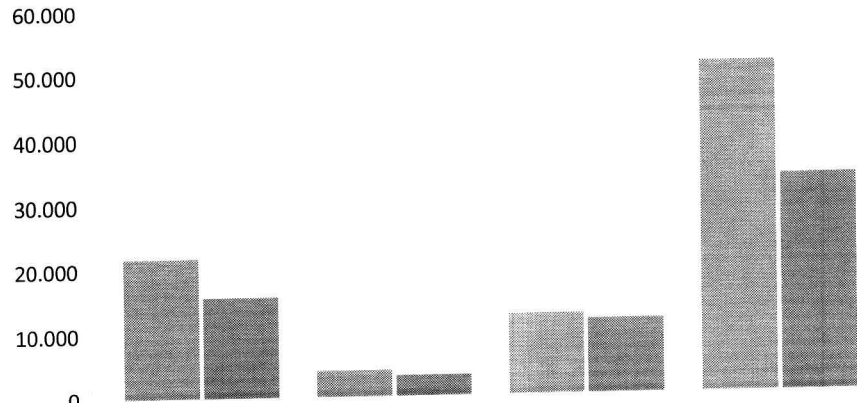

	mar-22	abr-22	mai-22	jun-22
■ Consumo de preparação alcoólica para as mãos: monitoramento do volume de preparação alcoólica para as mãos utilizado para cada 1.000 pacientes-dia.	21.809	4.155	12.624	51.635
■ Consumo de sabonete monitoramento do volume de sabonete líquido associado ou não a antisséptico utilizado para cada 1.000 pacientes-dia.	15.737	3.360	11.698	33.970

**Meta 6 - Prevenção de Quedas - HEF**

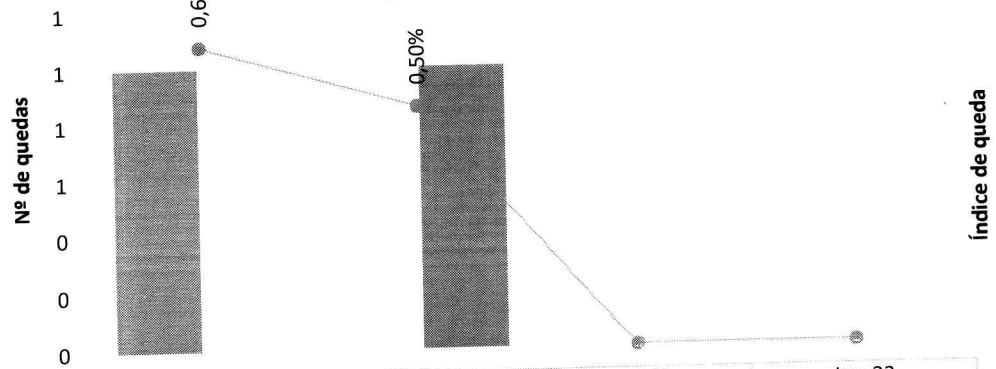

	mar-22	abr-22	mai-22	jun-22
■ Nº Queda C/ Dano	1	0	0	0
■ Nº Queda S/ Dano	0	1	0	0
● Índice de Queda	0,6%	0,5%	0,0%	0,00%

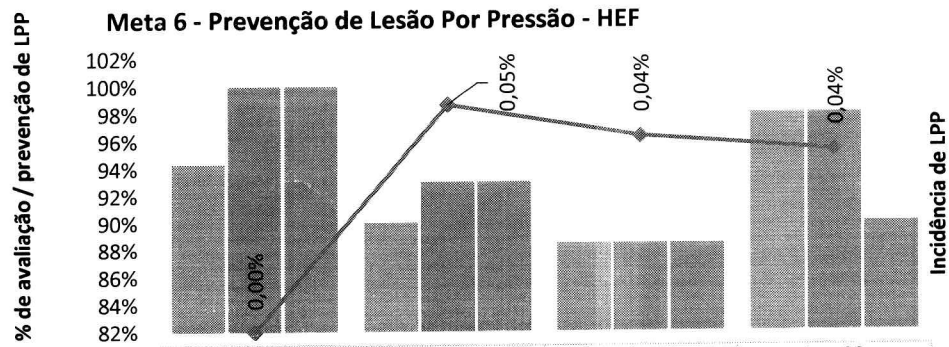

	mar-22	abr-22	mai-22	jun-22
■ % de avaliação/admissão LPP	94%	90%	88%	98%
■ % de prevenção LPP	100%	93%	88%	98%
■ % de avaliação diária LPP	100%	93%	88%	90%
◆ Incidência de LPP	0,00%	0,05%	0,04%	0,04%

## II.4 – DADOS DA EQUIPE MULTIPROFISISONAL

### FARMÁCIA CLÍNICA

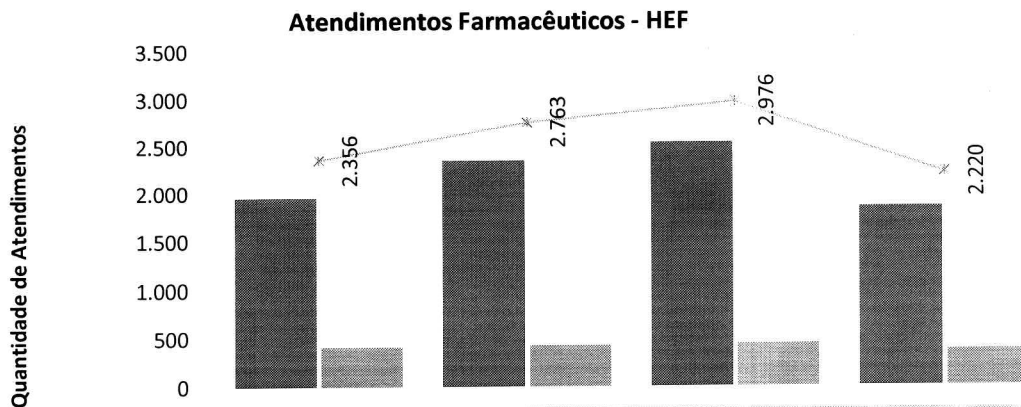

	mar-22	abr-22	mai-22	jun-22
■ Análise de Prescrição	1.953	2.348	2.544	1.850
■ Visita a Beira Leito	403	415	432	370
◆ Total	2.356	2.763	2.976	2.220

### Intervenções Farmacêuticas - HEF

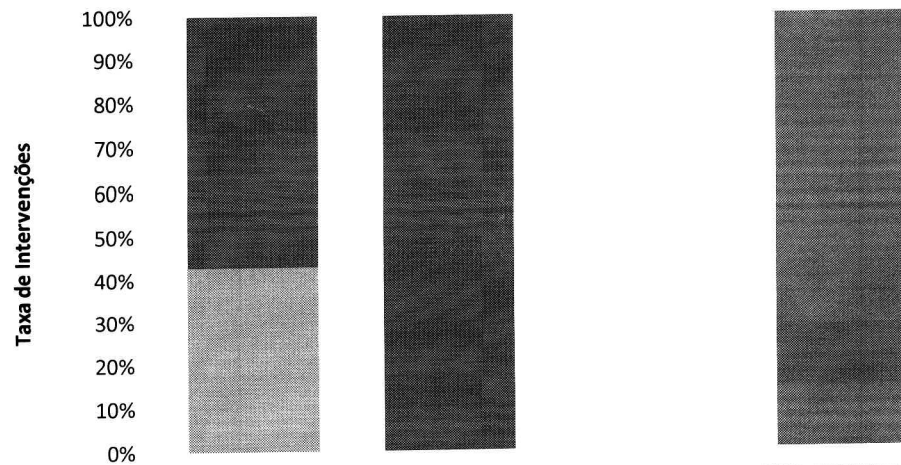

	mar-22	abr-22	mai-22	jun-22
■ Suspensão de medicamento	0,00%	0,00%	0,00%	5,00%
■ Ajuste de indicação	0,00%	0,00%	0,00%	1,00%
■ Substituição de medicamento	1,00%	2,00%	0,00%	0,00%
■ Inclusão de medicamento no tratamento	0,00%	0,00%	0,00%	0,00%
■ Inclusão de medicamento na prescrição	0,00%	0,00%	0,00%	0,00%
■ Detecção de reação adversa a medicamento	0,00%	0,00%	0,00%	0,00%
■ Posologia	0,75%	0,00%	0,00%	0,00%
■ Detecção de interação medicamentosa	0,00%	0,00%	0,00%	0,00%
■ Ajuste de Horário	0,00%	0,00%	0,00%	0,00%
■ Ajuste de Dose	0,00%	0,00%	0,00%	1,00%

### Aceitabilidade das Intervenções farmacêuticas - HEF

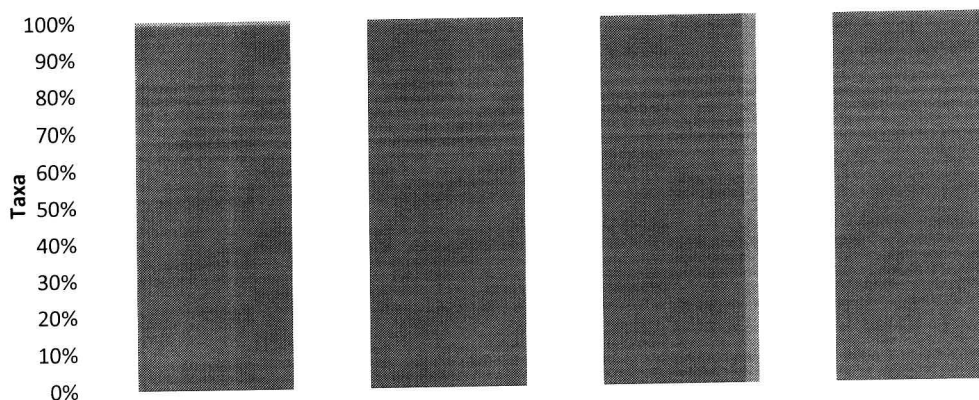

	mar-22	abr-22	mai-22	jun-22
■ Não aceitas	1,00%	0,00%	0,00%	0,00%
■ Aceitas	99,00%	100,00%	100,00%	100,00%

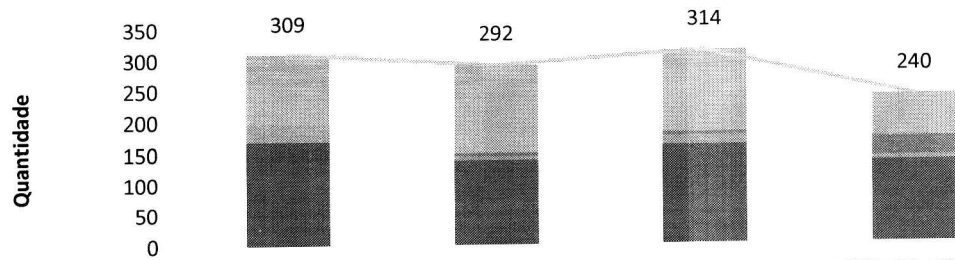
**FONOAUDIOLOGIA**
**Atendimentos de Fonoaudiologia por Clínica - HEF**

	mar-22	abr-22	mai-22	jun-22
UTI	112	142	133	69
Internação Covid	18			0
Sala Vermelha Covid	0			0
Sala Vermelha	0			0
Observação PS	0	5	7	2
Neonatologia	0			28
Clínica Médica	11	7	14	7
Clínica Cirúrgica	0			0
Clínica Obstétrica	168	138	160	134
<b>Total de Atendimentos</b>	<b>309</b>	<b>292</b>	<b>314</b>	<b>240</b>

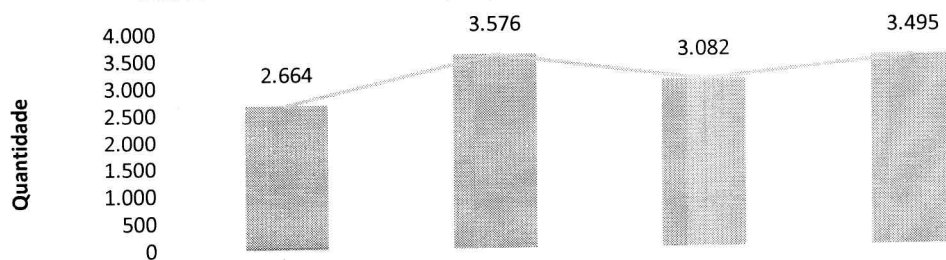
**FISIOTERAPIA**
**Atendimentos de Fisioterapia por Clínica - HEF**

	mar-22	abr-22	mai-22	jun-22
UTI	2.630	3.568	3.074	3.489
Internação Covid	0	0		0
Sala Vermelha Covid	0	0		0
Sala Vermelha	15	5	2	3
Observação PS	6	0	4	0
Neonatologia	0	0		2
Clínica Médica	8	0		0
Clínica Cirúrgica	0	3		1
Clínica Obstétrica	5	0	2	0
<b>Total de Atendimentos</b>	<b>2.664</b>	<b>3.576</b>	<b>3.082</b>	<b>3.495</b>

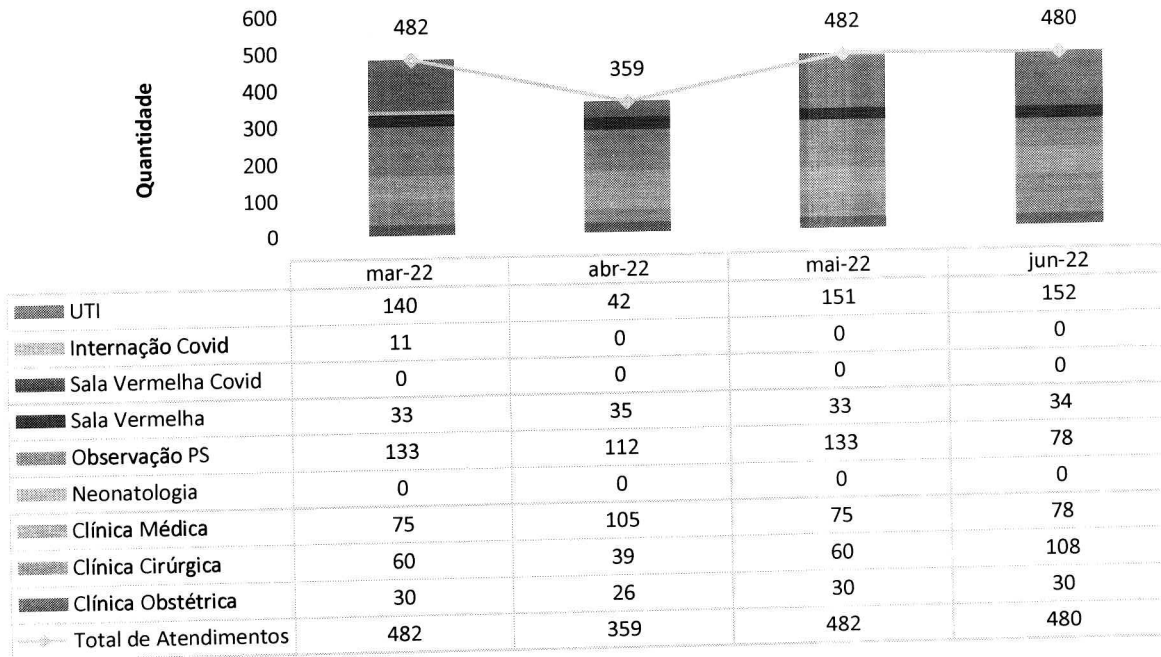
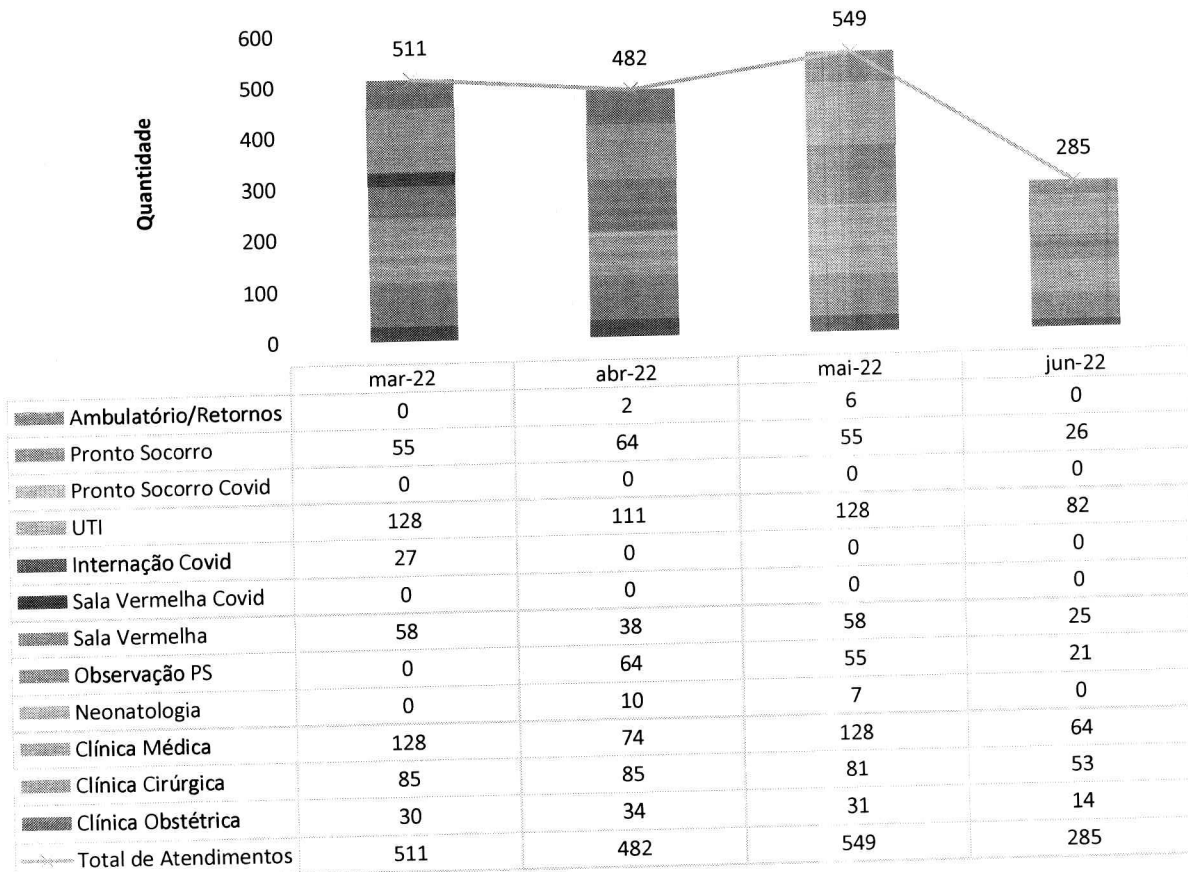
**SERVIÇO**
**SOCIAL**
**Atendimentos do Serviço Social por Clínica - HEF**

**PSICOLOGIA**
**Atendimentos de Psicologia por Clínica - HEF**

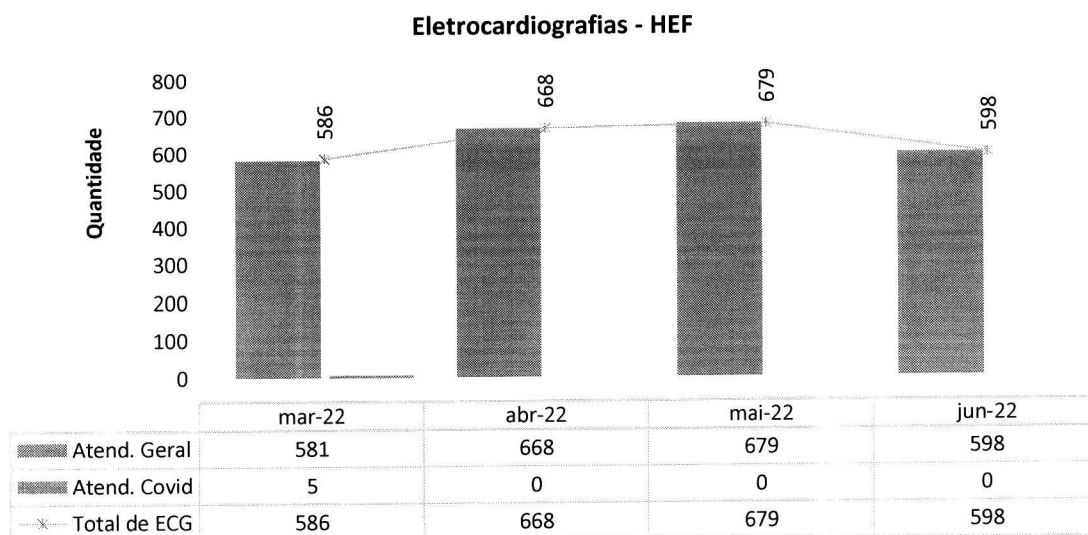
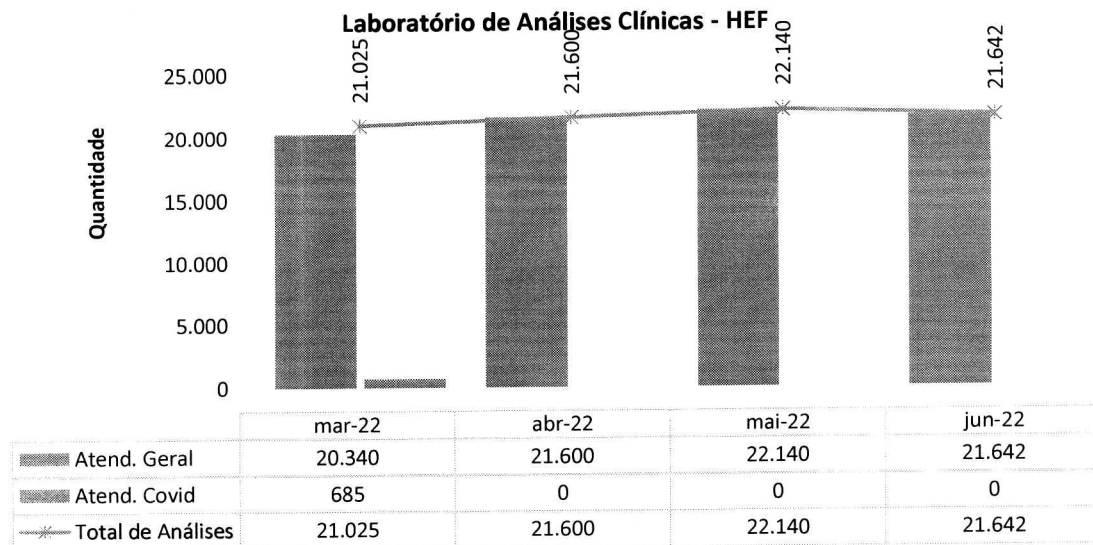

## II.5 – SERVIÇO DE APOIO AO DIAGNÓSTICO E TERAPIA – SADT

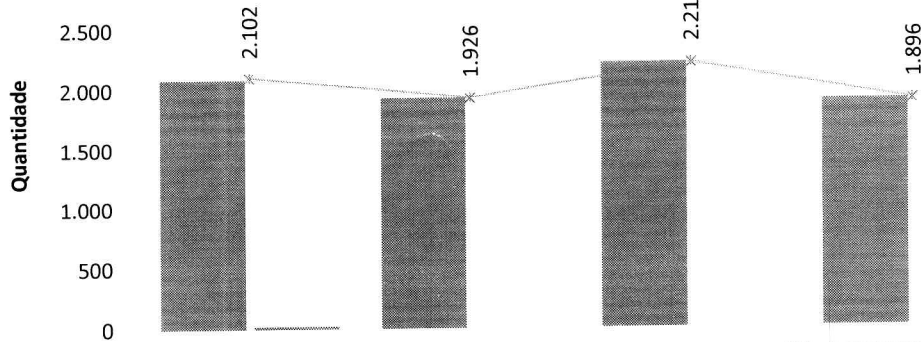

### Raios-X - HEF



	mar-22	abr-22	mai-22	jun-22
Atend. Geral	2.082	1.926	2.215	1.896
Atend. Covid	20	0	0	0
Total de RX	2.102	1.926	2.215	1.896

### Ultrassonografias - HEF

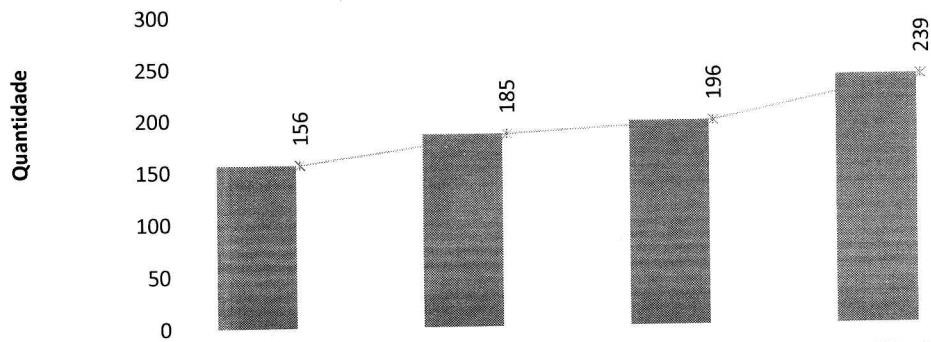

	mar-22	abr-22	mai-22	jun-22
Atend. Geral	156	185	196	239
Atend. Covid	0	0	0	0
Total de Ultrassom	156	185	196	239

### Tomografia Computadorizada - HEF

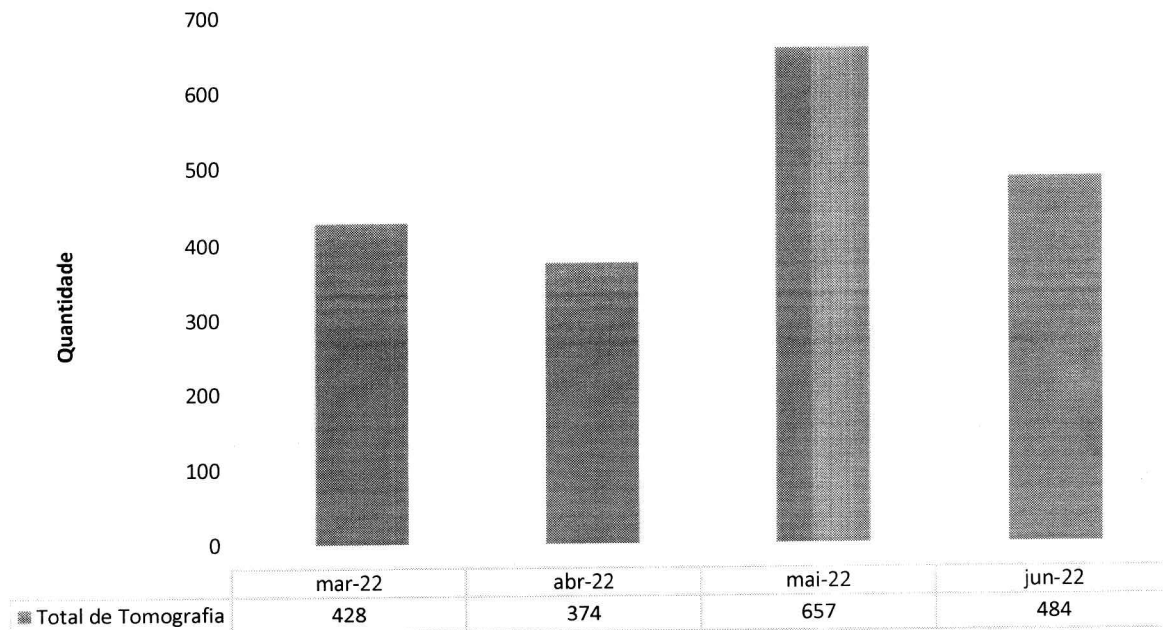

### Controle de Hemodiálise - HEF

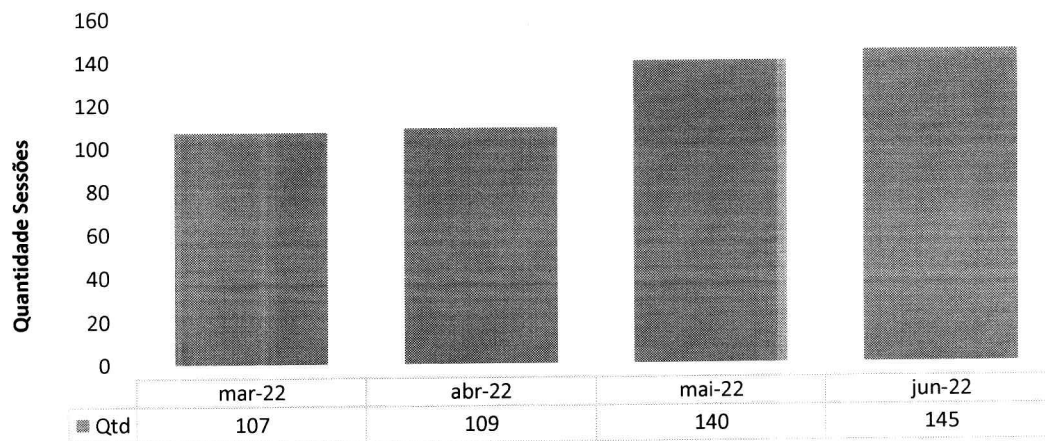



### TESTE RT-PCR/TR sobre o total de pacientes de PS - HEF

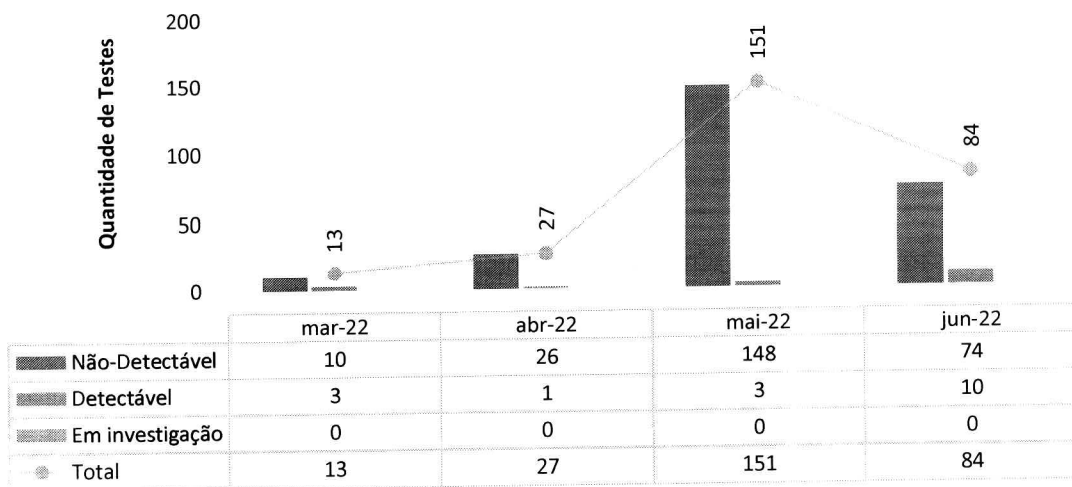

### Total de testes COVID realizados em pacientes internados - HEF

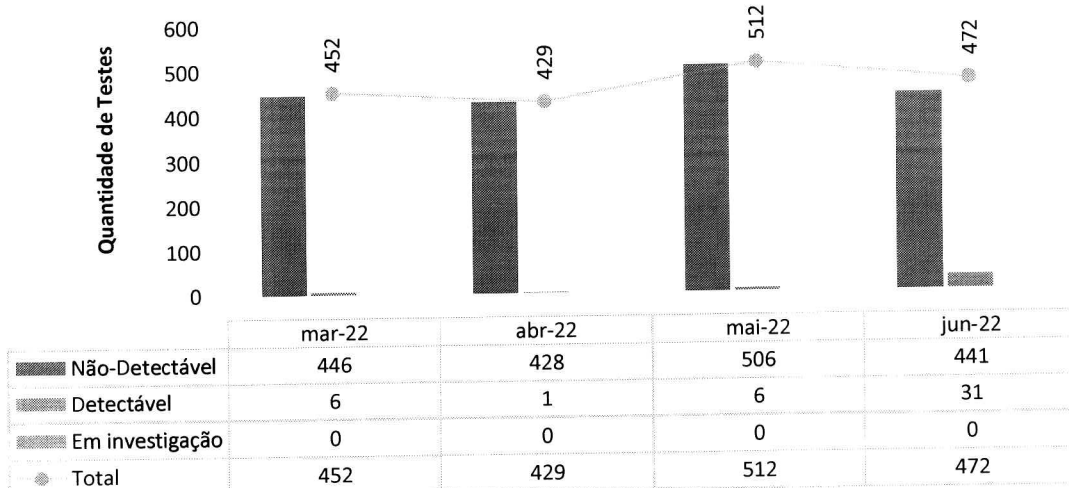

### Teste Rápido Colaboradores - HEF

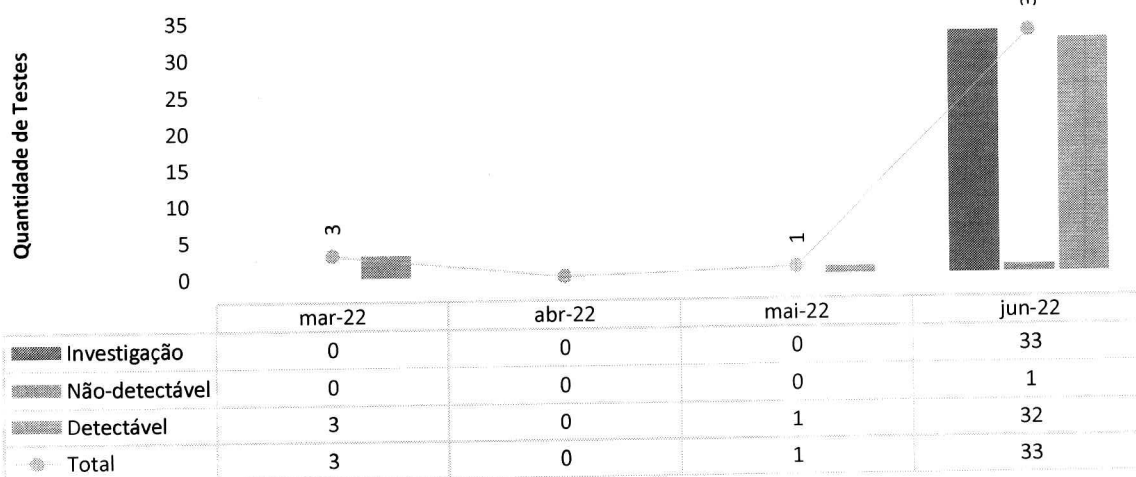

### III – ATIVIDADES DE APOIO

#### III.1 – FARMÁCIA E LOGÍSTICA DE MEDICAMENTOS

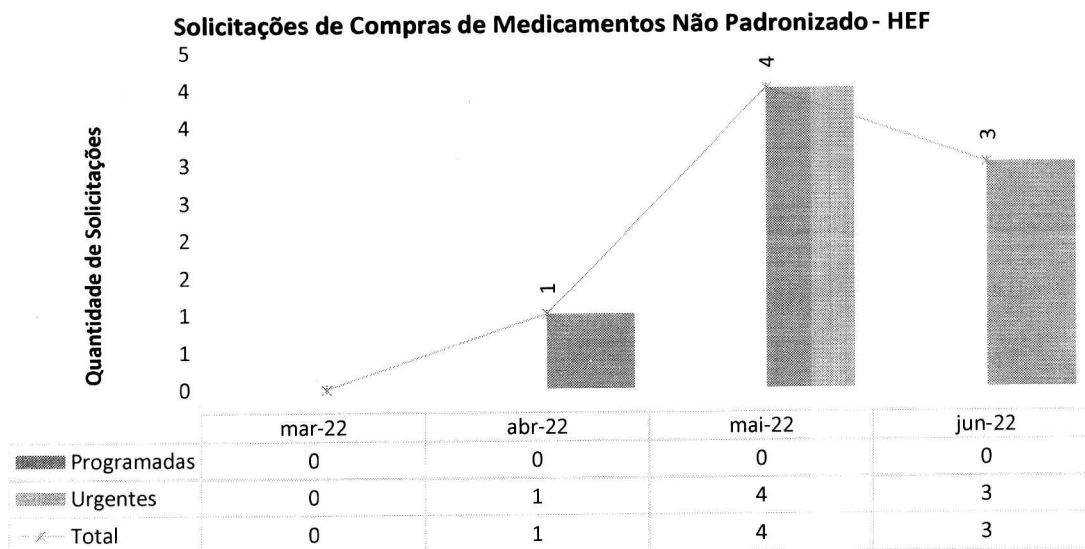
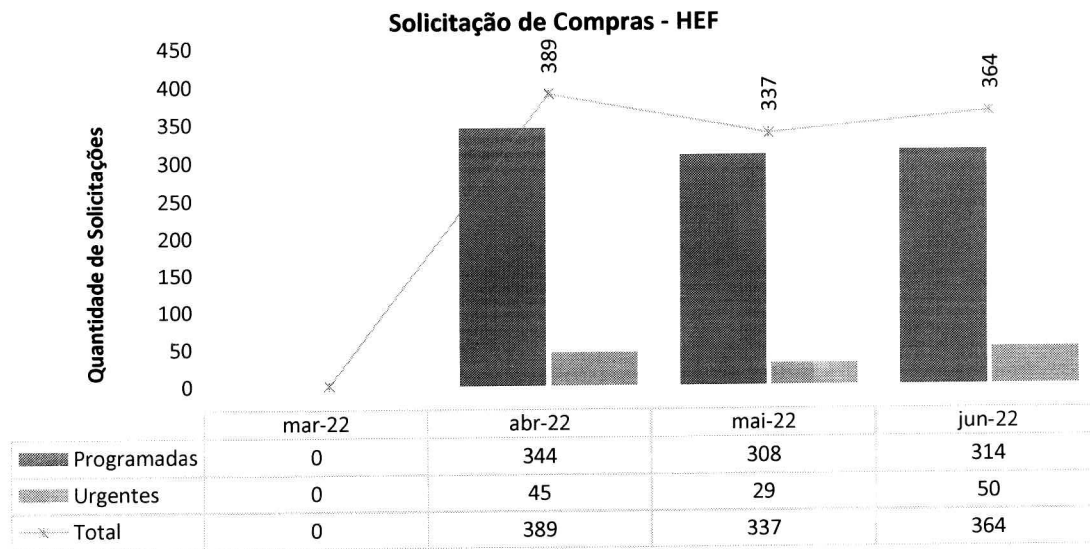

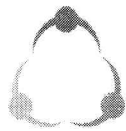

### Classe dos medicamentos mais dispensados - HEF

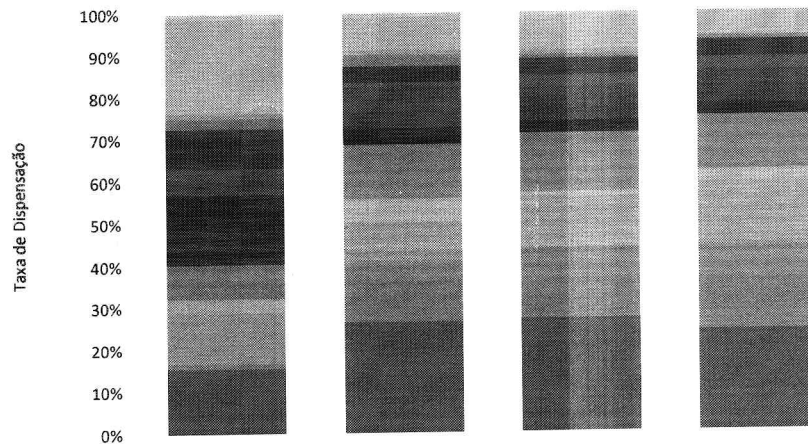

	mar-22	abr-22	mai-22	jun-22
IECA	1,00%	1,00%	1,00%	0,00%
Antimicrobiano	19,00%	8,00%	8,00%	6,00%
Agonista Alfa - Beta adrenérgico	1,00%	1,00%	1,00%	0,00%
Diurético	2,00%	3,00%	1,00%	1,00%
Uterotônico	1,00%	1,00%	0,00%	4,00%
Inibidor da Bomba de prótons	7,00%	3,00%	4,00%	3,00%
Vitaminas	1,00%	1,00%	3,00%	3,00%
Glicose	1,00%	6,00%	4,00%	4,00%
Corticoesteróide	3,00%	4,00%	4,00%	4,00%
Sedativo	14,00%	4,00%	3,00%	3,00%
Antiemético	1,00%	6,00%	7,00%	6,00%
AINE	6,00%	7,00%	7,00%	7,00%
Analgésico Opióide	3,00%	6,00%	1,00%	3,00%
Analgésico	10,00%	9,00%	12,00%	14,00%
Água para injeção	1,00%	15,00%	17,00%	21,00%
Solução Fisiológica	13,00%	27,00%	27,00%	24,00%

### Economicidade em Medicamentos - HRF

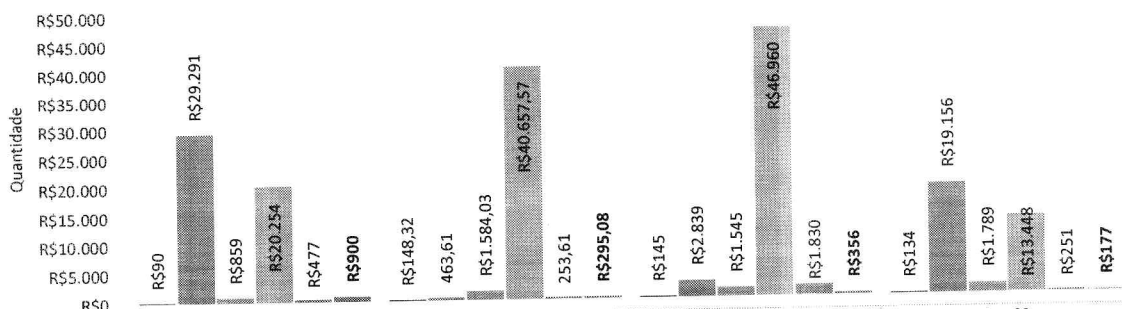

	mar-22	abr-22	mai-22	jun-22
Amiodarona	R\$90	R\$148,32	R\$145	R\$134
Diporona	R\$29.291	463,61	R\$2.839	R\$19.156
Furosemida	R\$859	R\$1.584,03	R\$1.545	R\$1.789
Homeprazol	R\$20.254	R\$40.657,57	R\$46.960	R\$13.448
Prometazina	R\$477	253,61	R\$1.830	R\$251
Diazepam	R\$900	R\$295,08	R\$356	R\$177

### III.2 – RECURSOS HUMANOS

O HEF conta com 323 colaboradores, sendo 284 alocados diretamente na área assistencial e 39 alocados em outras áreas.

Em junho, a Gestão de Pessoas (GP) recebeu 50 solicitações para contratação, tendo sido realizadas 350 entrevistas, com 19 admissões. Para esse período foram abertos dois editais de contratação e o prazo médio para realização dos processos seletivos foi de 21 dias. Também houve o desligamento de 310 colaboradores em razão do novo contrato, em substituição ao antigo, de caráter emergencial.

Foram integrados 19 novos colaboradores. A integração contou com carga horária de 09 horas, incluindo: 1) apresentação institucional; 2) orientações sobre Segurança do Trabalho; 3) orientações sobre Políticas da Qualidade e Segurança do Paciente; 4) orientações sobre NIR (Núcleo Interno de Regulação); 5) orientações sobre o NVEH (Núcleo de Vigilância Epidemiológica Hospitalar); 6) orientações sobre a CCIH (Comissão de Controle de Infecção Hospitalar); 7) orientações sobre protocolos internos; e 8) visita por toda a unidade.



Estão em andamento e com grande adesão: 1) O projeto “Árvore da Vida”, que tem por objetivo comemorar e registrar de forma simbólica a alta de cada um dos pacientes; 2) O projeto “Gratitude”, que visa estimular as atitudes positivas e o reconhecimento de comportamentos de gentileza dentro do HEF; e 3) O projeto IMED 3I’s, que tem o intuito de incentivar e reconhecer os colaboradores que desenvolvem ações criativas ou inovadoras em suas funções.

**GRATIDÃO É RECONHECER  
QUE BOAS ATITUDES SÃO PRESENTES.**

DIGA OBRIGADO E COMPARTILHE SEU AGRADECIMENTO  
AOS COLÍGAS DE TRABALHO POR GESTOS E AÇÕES POSITIVAS.

Vá até o Painel de Gratidão e deixe sua mensagem.  
Afinal, boas atitudes merecem ser compartilhadas.

**PARTICIPE!**



Hospital Estadual  
de Formosa  
Dr. César Augusto Pires





**SUGESTÃO DE PROJETO - IMED 31's**

Preencha, formalize e envie para o e-mail  
projeto@hospitalformosa.com.br até o dia 30  
de cada mês.

Nome: \_\_\_\_\_

Telefone: \_\_\_\_\_

Endereço: \_\_\_\_\_

Endereço eletrônico: \_\_\_\_\_

Proposta: \_\_\_\_\_

Objetivo: \_\_\_\_\_

Beneficiários: \_\_\_\_\_

Impacto social: \_\_\_\_\_

Área temática: \_\_\_\_\_

Considerações: \_\_\_\_\_



**IMED 31's**

O IMED 31's é um projeto de trabalho desenvolvido em parceria com o Hospital Estadual de Formosa, com o objetivo de promover ações positivas e melhorar a qualidade de vida dos colaboradores e da comunidade.

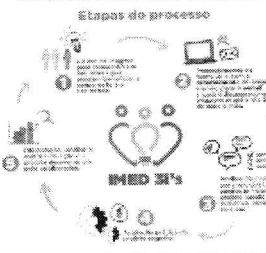

A Participar das reuniões, estar em contato e se atualizar  
com o e-mail: projeto@hospitalformosa.com.br e o site:  
www.hospitalformosa.com.br

Ainda nesse mês, deram-se as seguintes as campanhas de conscientização: 1) 03/06 – Dia do Profissional da GP; 2) 05/06 – Dia Mundial do Meio Ambiente; 3) 10/06 – Dia do Faturista Hospitalar; 4) 21/06 - Dia Nacional de Controle da Asma; 5) 25/06 – Dia Mundial do Vitiligo; e 6) Dia Nacional da Diabetes.

**03/06  
DIA DO PROFISSIONAL DE RH**



Hospital Estadual  
de Formosa  
Dr. César Augusto Pires





**05/06  
DIA MUNDIAL DO MEIO AMBIENTE**



Hospital Estadual  
de Formosa  
Dr. César Augusto Pires





Um bom planejamento  
inspira vitória  
e reconhecimento!

**10 de junho  
Dia do  
Faturista Hospitalar**



IMED

**21  
Junho**

**Dia Nacional de  
Controle da  
Asma**

Não tem cura, mas tem controle!



Hospital Estadual  
de Formosa  
Dr. César Augusto Pires





**25 de  
junho**

**DIA MUNDIAL  
DO VITILIGO**

A única doença que contagia e é de prevenção!



Hospital Estadual  
de Formosa  
Dr. César Augusto Pires









**26  
DE JUNHO**

**DIA NACIONAL  
DA DIABETES**

UMA VIDA SAUDÁVEL É  
A MELHOR PREVENÇÃO!



Hospital Estadual  
de Formosa  
Dr. César Augusto Pires

Mensalmente é dedicado um momento para homenagem aos aniversariantes do mês. A comemoração tem o intuito de fortalecer o vínculo e favorecer o reconhecimento do colaborador pela organização. Nesse mês foram comemorados os aniversários de 25 colaboradores.



A Gestão de Pessoas disponibiliza constantemente informações a Secretária Estadual de Saúde Goiás (SES), destacando-se, dentre elas, as respostas a ofícios e a questionamentos quanto ao quadro de pessoal, controle de servidores lotados, controle de atestados gerais de covid-19, bem como informações sobre *turnover* e treinamentos. Nesse período, houve uma dedicação de 60 horas para respostas solicitadas pelos diversos setores desta secretaria.

Foram cadastrados 19 colaboradores no sistema MV e no CNES. A ação proporciona maior controle dos processos de identificação, transparência e faturamento no hospital.

Para o processamento da folha foram investidas e dedicadas 80 horas. Este processo inclui tratamento do ponto, ajuste das movimentações de pessoal, apontamento de descontos oriundos de ausência ou falta disciplinar, conferência e validação para pagamento.

Nesse mês, 4 colaboradores passaram por avaliação de desempenho no período de experiência, todos aprovados. A avaliação de experiência é realizada com ciclos de 45 e 90 dias após a data de admissão.

A seguir, veja-se o quadro dos colaboradores afastados por conta da covid-19, além de outros indicadores de importância.

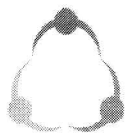

Colaboradores afastados por COVID-19 - HEF				
Função	mar-22	abr-22	mai-22	jun-22
Assistente Administrativo				1
Assistente financeiro				1
Auxiliar Administrativo				1
Auxiliar de farmacia				1
Coord. de Enfermagem				2
Enfermeiro				8
Fisioterapeuta				1
Fonoaudiólogo				1
Odontólogo				1
Supervisor Administrativo				1
Técnico de Enfermagem	5		1	12
Técnico Imobiliz. Ortopédica				1
<b>Total Colaboradores Afastados</b>	<b>5</b>	<b>0</b>	<b>1</b>	<b>31</b>

**Colaboradores afastados por COVID-19 - HEF**

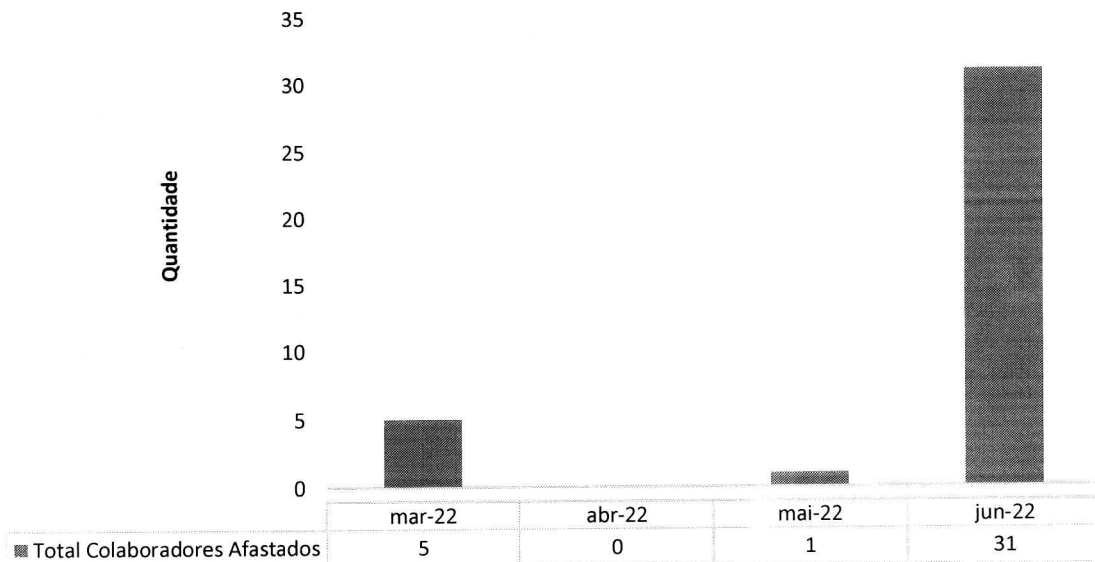

**Taxa de Turnover Geral - HEF**

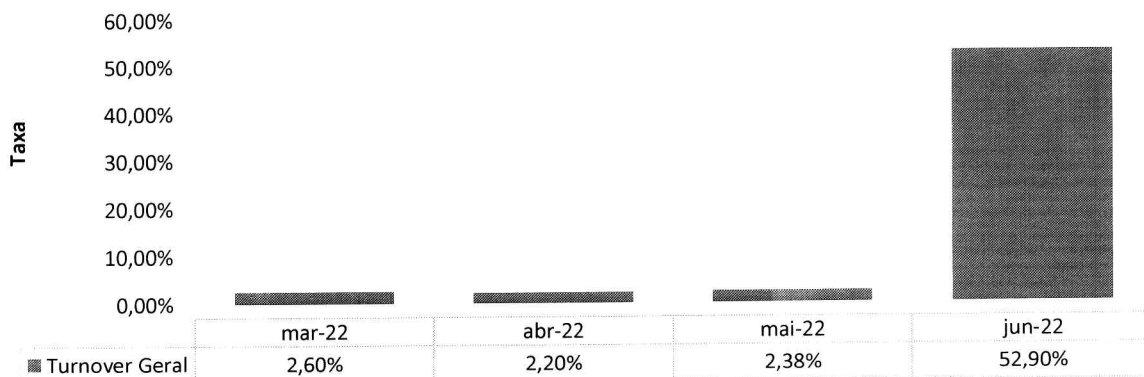

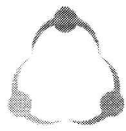

### Taxa de Absenteísmo - HEF

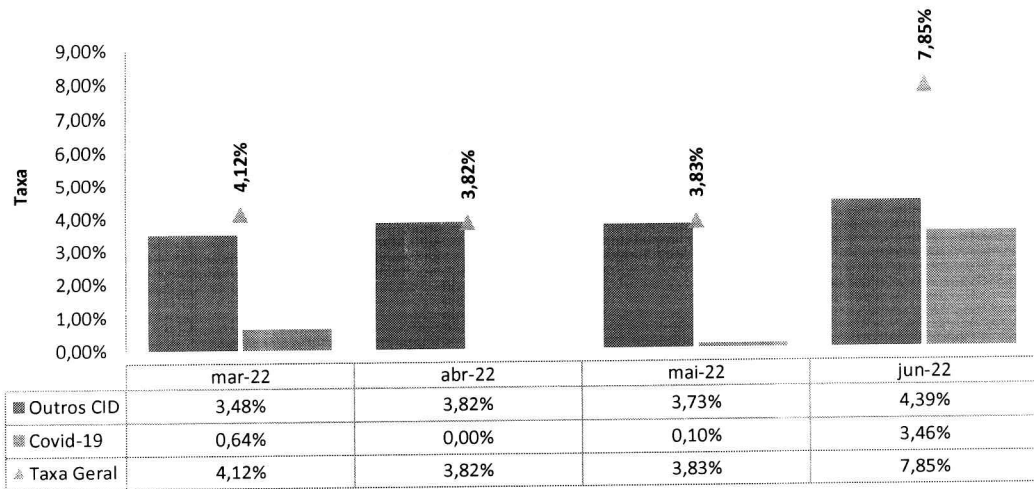

### Horas Perdidas Atestados - HEF

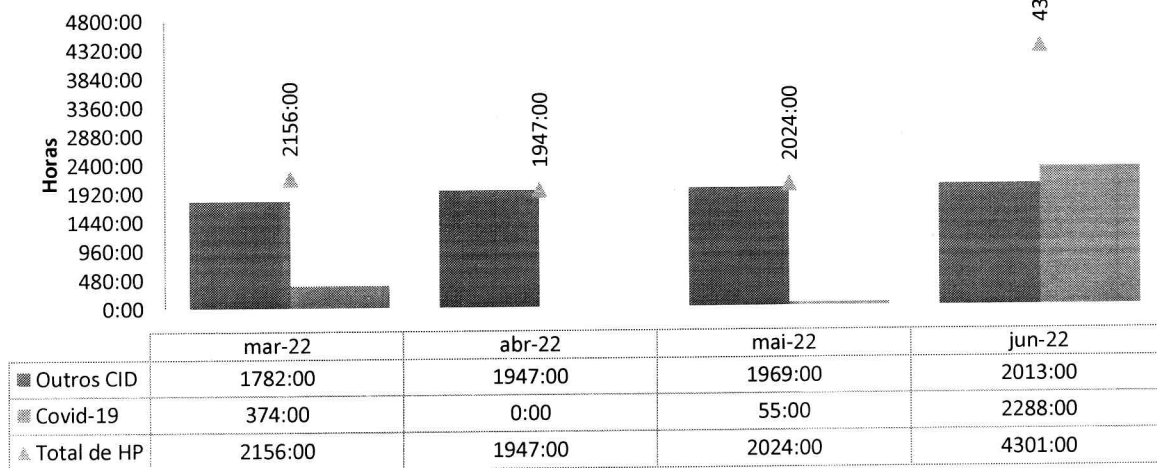



## GESTÃO DE ENSINO E PESQUISA (EDUCAÇÃO CORPORATIVA)

A área de Gestão de Pessoas do Hospital Estadual de Formosa (HEF) investe grande esforço na Educação Corporativa, por entender que treinamento e qualificação constante contribuem para que os profissionais sejam capacitados e preparados para a prestação da melhor assistência ao paciente. Ao todo, foram realizados 64 treinamentos, com carga horária total de 719 horas. Todos os colaboradores foram alcançados.

Foi realizado nesse mês, por exemplo, treinamento sobre protocolo de AVC.

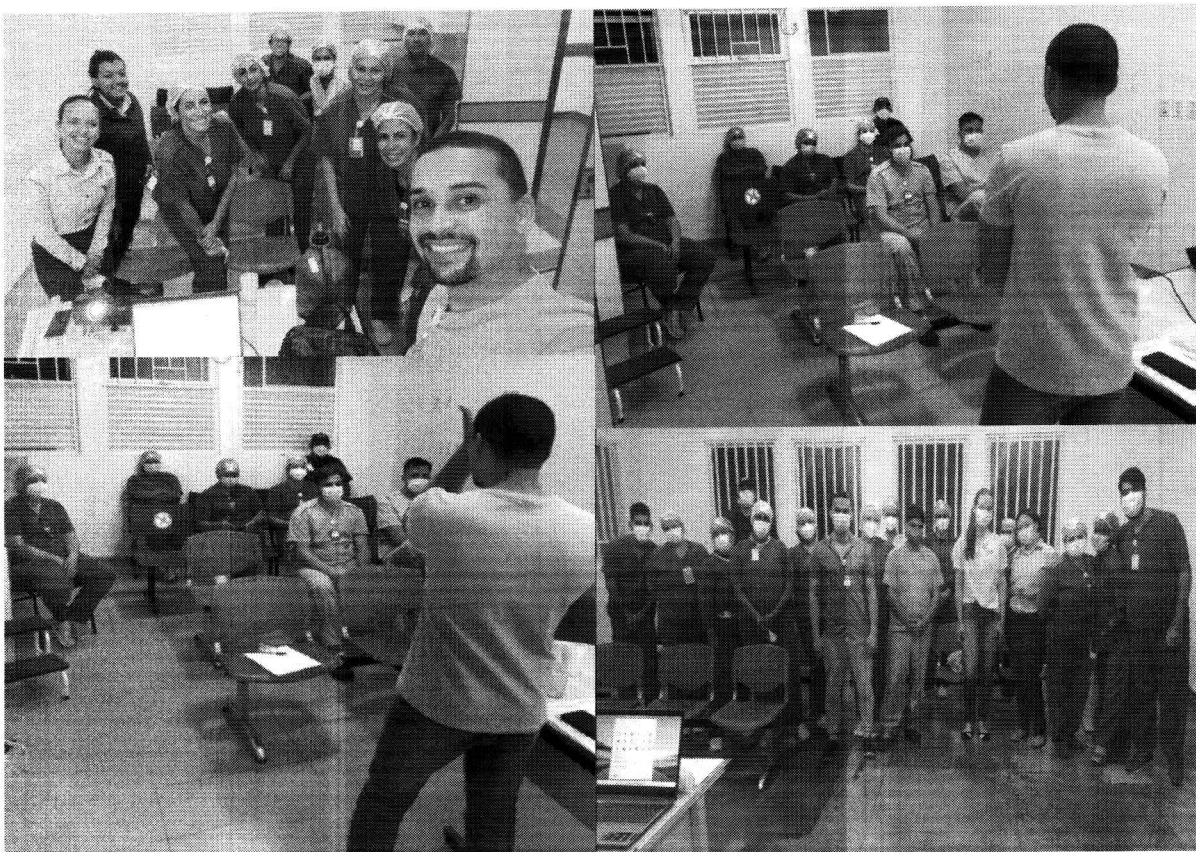

Ainda nesse mês, foram realizadas 22 ações educativas em parceria com a CCIH. As ações versaram sobre temas como NR-32, paramentação e desparamentação, higienização das mãos, rotinas assistenciais, uso correto de EPI's (Equipamentos de Proteção Individual) e outros..

A seguir, veja-se o cronograma anual de Educação Corporativa de líderes e equipes, bem como o indicador de horas da Educação Continuada.



## GESTÃO DE SEGURANÇA (SEGURANÇA DO TRABALHO)

Como é curial, a área de Segurança do Trabalho promove a realização de atividades de conscientização, educação e orientação dos colaboradores, agindo na prevenção de acidentes do trabalho e doenças ocupacionais; realiza inspeções periódicas para cumprir as normas de segurança e saúde estabelecidas pela instituição, atuando na busca constante por um ambiente de trabalho seguro.

Em junho, houve 3 (três) acidentes de trabalho com colaboradores da unidade.

Ainda neste mês o SESMT, em conjunto com a Comissão Interna de Prevenção de Acidentes (CIPA), realizou DDS's (Diálogos Diários de Segurança) versando sobre temas como: 1) a importância de manter o cartão de vacinas atualizado; e 2) gestão de equipamentos de proteção individual. As ações contaram com visitas *in loco* em todas as áreas do HEF, para orientação dos colaboradores, além do compartilhamento de vídeo e folder de conscientização nos grupos de WhatsApp.



No Dia Mundial do Meio Ambiente foram entregues aos colaboradores do HEF sementes de Ipê amarelo, com o objetivo conscientizar a respeito da importância de preservar os recursos naturais. O Dia Mundial do Meio Ambiente é comemorado em 5 de junho e tem por finalidade incentivar uma postura crítica e ativa em relação aos problemas ambientais.



A seguir, veja-se os principais indicadores acompanhados pelo SESMT, além de outros indicadores de importância.

**INDICADOR DE ACIDENTE DE TRABALHO COLABORADORES IMED**

Tipos de Acidente	mar/22	abr/22	mai/22	jun/22
Típico	1	4	2	2
Trajetos	0	0	0	1
Perfurocortante/Biológico	0	0	2	0
Doença Ocupacional	0	0	0	0
<b>Total</b>	<b>1</b>	<b>4</b>	<b>4</b>	<b>3</b>

**INDICADOR DE ACIDENTE DE TRABALHO COLABORADORES TERCEIRIZADOS**

Tipos de Acidente	mar/22	abr/22	mai/22	jun/22
Típico	1	1	0	0
Trajetos	0	0	0	0
Doença Ocupacional	0	0	0	0
<b>Total</b>	<b>1</b>	<b>1</b>	<b>0</b>	<b>0</b>

**INDICADOR DE NUMERO DE NOTIFICAÇÕES REALIZADAS PELO SESMT**

Setor	mar/22	abr/22	mai/22	jun/22
Centro Cirúrgico	0	1	1	3
Centro Obstétrico	0	1	0	0
Manutenção	1	0	0	0
Raio – X	0	1	0	0
Sala Vermelha	1	0	0	0
UTI	0	0	1	1
<b>Total</b>	<b>2</b>	<b>3</b>	<b>2</b>	<b>4</b>

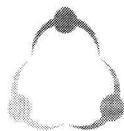

### INDICADOR DE NÚMERO DE INSPEÇÕES REALIZADAS PELO SESMT

Setor	mar/22	abr/22	mai/22	jun/22
C.M.E.	1	1	1	1
Centro Cirúrgico	1	1	1	1
Extensão da Clínica Cirúrgica	1	1	1	0
Centro Obstétrico	2	1	1	1
Clínica Cirúrgica	2	1	1	1
Clínica Médica	3	1	1	1
Cozinha/Refeitório	0	0	0	0
Diretoria	0	0	0	0
Farmácia	1	1	1	1
Laboratório	0	0	1	0
Lavanderia	1	1	1	1
Manutenção	1	0	1	0
NIR	0	0	1	0
Pronto Socorro	2	3	1	1
Raio – X	0	0	1	0
Sala de Gesso	1	2	1	1
Sala Vermelha	0	0	1	1
Alcon	2	1	1	1
UTI A	1	1	1	1
UTI B	1	1	1	1
<b>Total</b>	<b>20</b>	<b>16</b>	<b>18</b>	<b>13</b>

#### AFASTAMENTO DE COLABORADORES POR ACIDENTE DE TRABALHO INFERIOR A 15 DIAS

Mês	Quantidade
Março-2022	1
Abril-2022	0
Maio-2022	2
JUNHO – 2022	3

#### AFASTAMENTO DE COLABORADORES POR ACIDENTE DE TRABALHO SUPERIOR A 15 DIAS

Mês	Quantidade
Março-2022	0
Abril-2022	0
Maio-2022	0
JUNHO – 2022	0

### III.3 – LAVANDERIA

**Lavanderia - HEF**

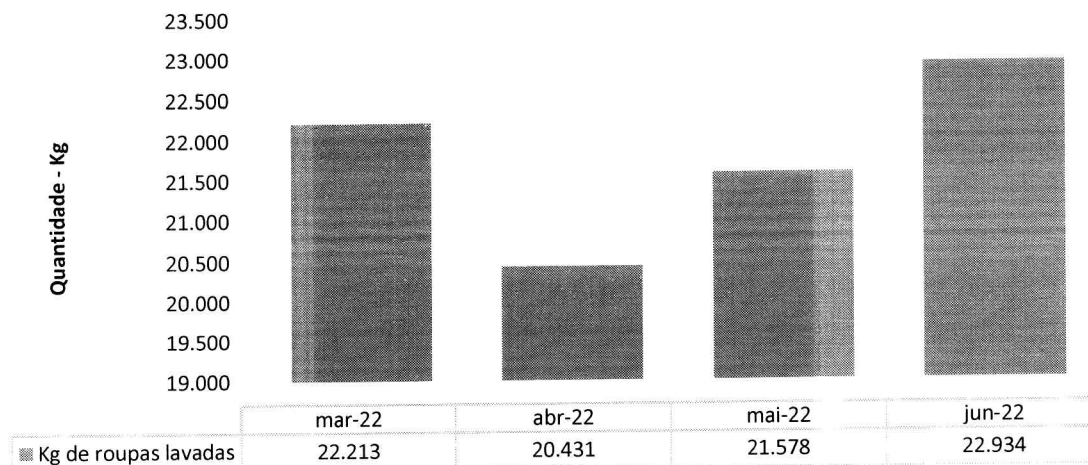

### III.4 – ENGENHARIA CLÍNICA E SERVIÇOS DE TECNOLOGIA DA INFORMAÇÃO

**Número de OS's de Manutenção Engenharia Clínica Realizadas - HEF**

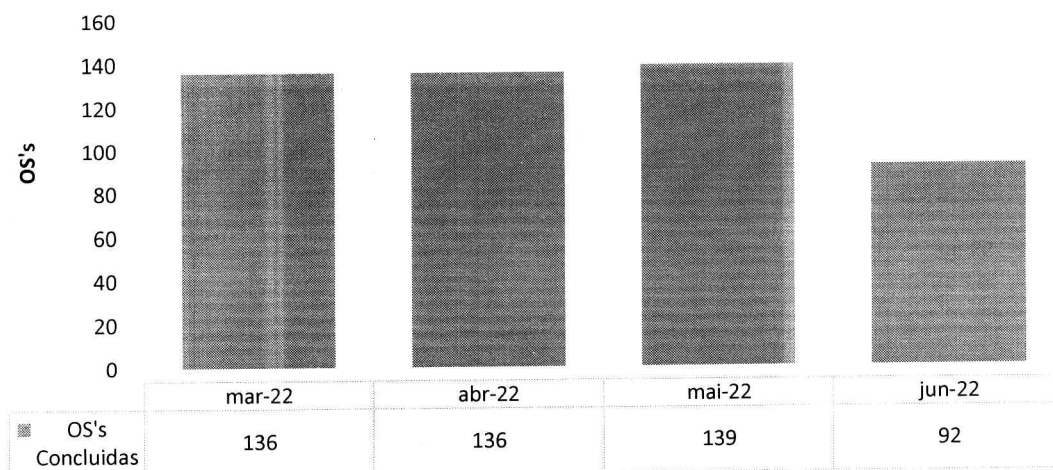

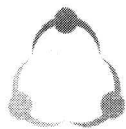

**Número de OS's de TI Realizadas - HEF**

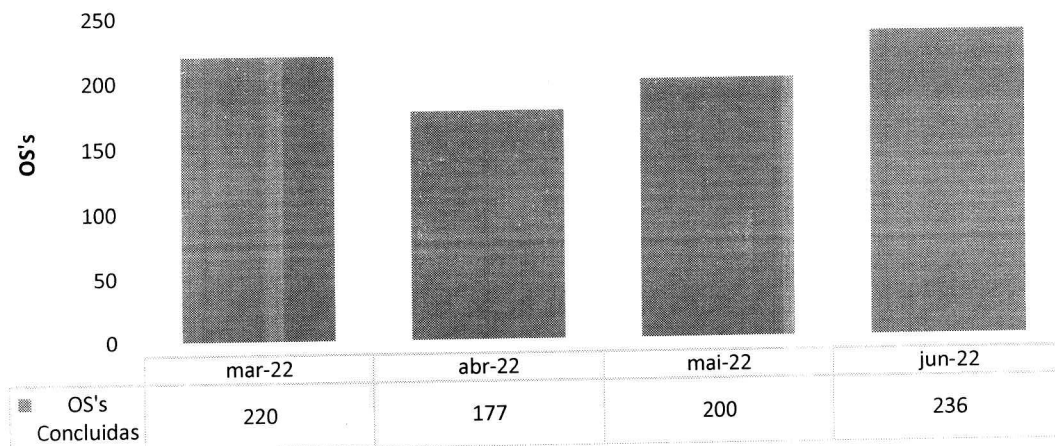

**Número de OS's de TI Realizadas - HEF**

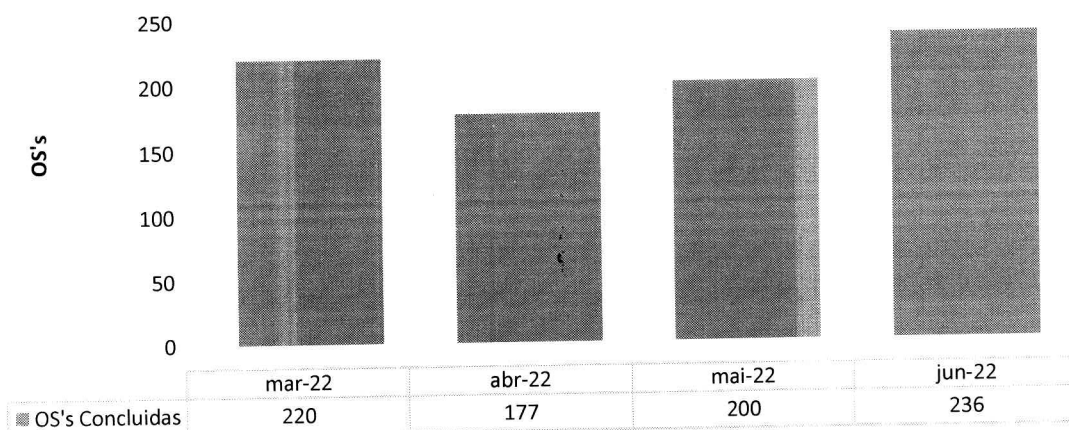

**III.5 – INFRAESTRUTURA E MANUTENÇÃO**

**Número de OS's de Manutenção Realizadas - HEF**

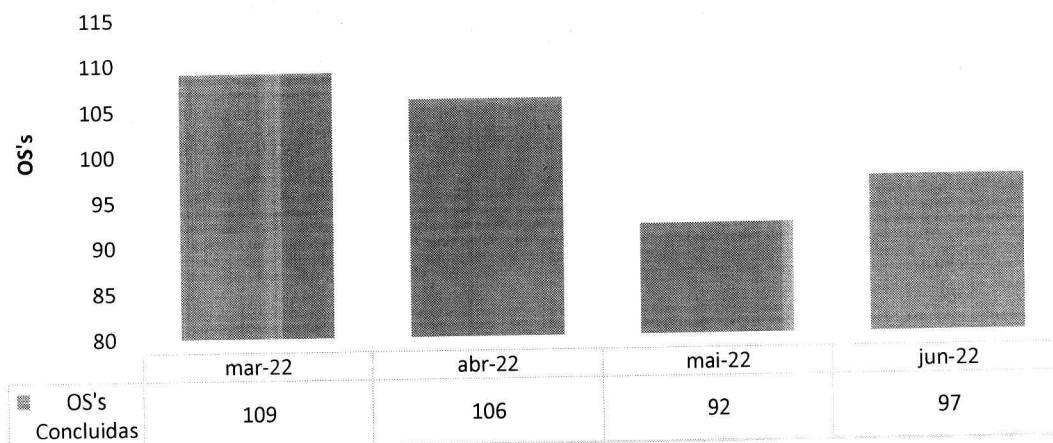

### III.6 – FATURAMENTO

Procedimentos apresentados no SIH - HEF

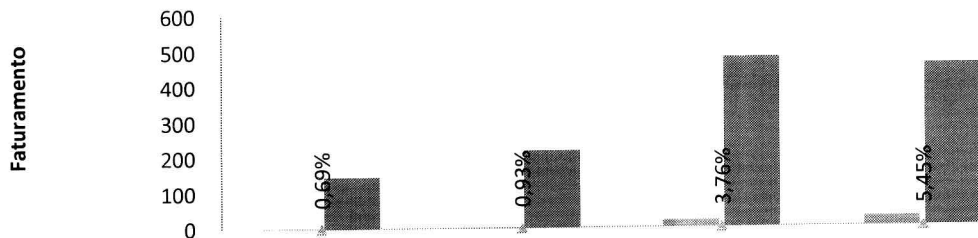

	fev-22	mar-22	abr-22	mai-22
Total de procedimentos rejeitados no SIH	1	2	18	25
Total de procedimentos apresentados no SIH	144	216	479	459
Percentual de ocorrência de glosas no SIH - DATASUS	0,69%	0,93%	3,76%	5,45%

### III.7 – OUVIDORIA E SERVIÇO DE ATENDIMENTO AO USUÁRIO

HEF - Manifestações queixosas recebidas pela Ouvidoria - Jun-22

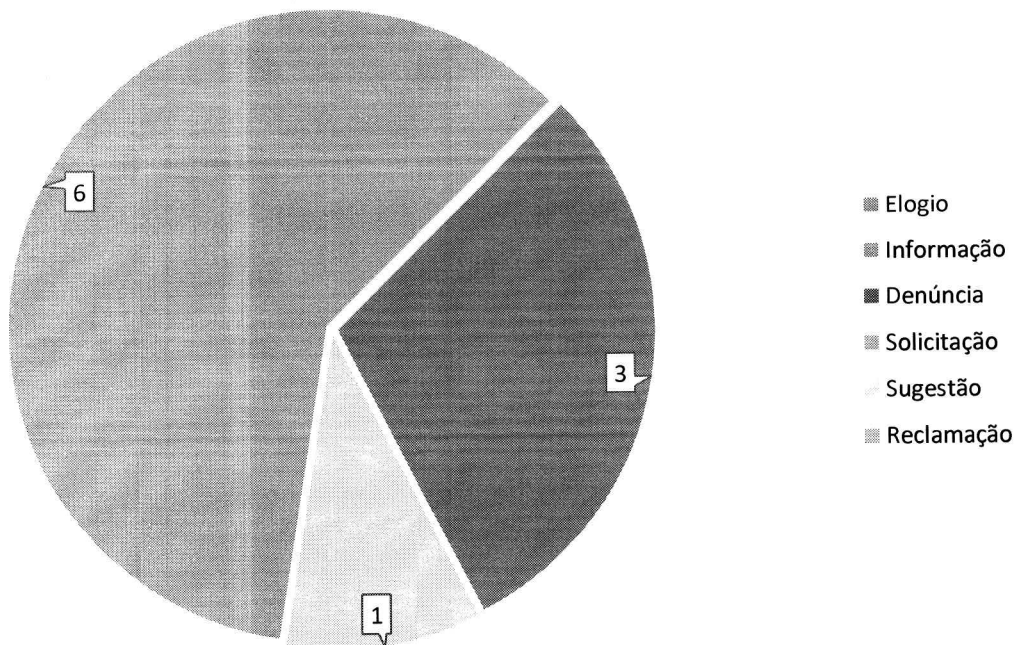



### HEF - Manifestações queixosas recebidas pela Ouvidoria - Jun-22

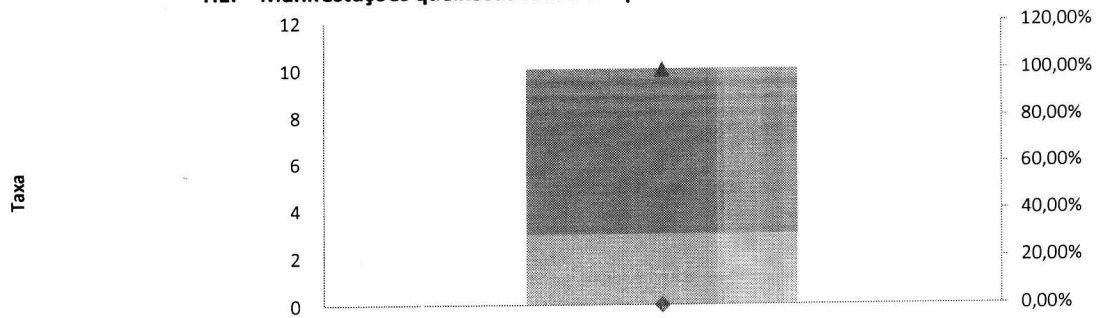

	jun-22
Reclamação	6
Sugestão	1
Solicitação	0
Denúncia	0
Informação	0
Elogio	3
Percentual de manifestações queixosas recebidas	0,06%
Percentual de RESOLUÇÃO manifestações queixosas	100,00%

### Indicador de Satisfação do Usuário - HEF

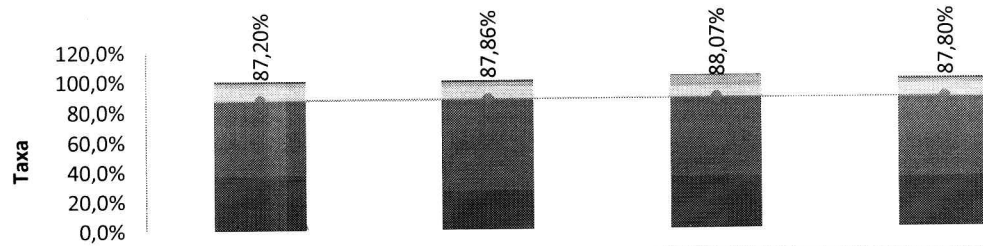

	mar-22	abr-22	mai-22	jun-22
Péssimo	1,2%	1,4%	0,7%	0,9%
Ruim	2,4%	2,6%	6,6%	2,8%
Regular	9,2%	8,2%	7,2%	8,5%
Bom	49,7%	61,4%	53,2%	54,1%
Ótimo	37,5%	26,5%	34,8%	33,6%
Geral	87,2%	87,9%	88,1%	87,8%



**IMED**  
INSTITUTO DE  
MEDICINA,  
DIAGNÓSTICO,  
ESTUDOS E  
DESENVOLVIMENTO

CUIDANDO  
COM RESPEITO



**SES**  
Secretaria de  
Estado da  
Saúde



#### **IV – O HEF E A SOCIEDADE**

O mês de junho marcou mais um importante passo HEF. Nesse período, a unidade de saúde do Estado de Goiás iniciou as obras de reforma e ampliação que triplicará a oferta de atendimentos para a população do município e de cidades do Entorno de Brasília.

A grande novidade teve repercussão na mídia, com 86 das 315 menções totais. Veículos como A Redação, Mais Goiás, TV Serra Dourada, Diário do Estado, Jornal Águas Lindas, Rádio Cidade FM, Dia Online, entre outros, fizeram publicações sobre as obras.

Outro assunto que reverberou positivamente na mídia foi o desenvolvimento da Unidade de Terapia Intensiva ao longo da gestão. A UTI do HEF, que salvou inúmeras vidas durante a pandemia da covid-19, agora é um importante aliado no tratamento de outras patologias. A temática foi alvo de 37 publicações em veículos como Goiás Urgente, Formosa Urgente, Lance de Goiás, Gazeta da Semana, BDC Notícias, Regional Express, entre outros.



**IMED**  
INSTITUTO DE  
MEDICINA,  
ESTUDIOS E  
DESENVOLVIMENTO

CUIDANDO  
COM RESPEITO



**SES**  
Secretaria de  
Estado da  
Saúde



## Investimento de R\$ 112 milhões é destinado para ampliação do Hospital Estadual de Formosa

Desde o início da obra, desde o início da construção, todos os serviços do hospital serão mantidos.



O Governo de Goiás anunciou, nesta sexta-feira (17/6), um investimento de R\$ 112 milhões destinados para a ampliação do Hospital Estadual de Formosa - Dr. César Saad Fayad (HEF). O início da obra é imediato.

De acordo com o governador Ronaldo Caiado, com o investimento, o hospital se tornará um centro de referência em cardiologia, com sala de hemodiálise, e também em gestantes de alto risco, atendendo a população do Entorno do Distrito Federal (DF) e Nordeste goiano.

**Tragédia:** Menos de 10 anos depois de ter atingido por um acidente causado pelo pai, em Formosa.

A intenção que a obra dure dois anos e, durante a construção, todos os serviços do hospital serão mantidos. Os novos investimentos serão liberados progressivamente. Em outubro deste ano, está prevista a entrega da sala de tomografia.

### Estrutura do Hospital Estadual de Formosa



Ampliação do Hospital Estadual de Formosa. Foto: Junior Guimarães

A obra terá cerca de 5 mil metros quadrados de área construída para mais de 18 mil. A ampliação garantirá 150 leitos a mais para atender aos moradores da região. De 90 leitos totais, o hospital passará a 240. Com a estruturação para o acolhimento de pacientes graves, no total serão 40 leitos de Unidade de Terapia Intensiva (UTI), divididos em gerais, cardiológicas, pediátricas e neonatais.

**Recursos:** O Distrito Federal aporta valores mensais de R\$ 1,234 para 2023, salbe mais

O contrato prevê o no pré-projeto, serão realizados leitos de observação e de emergência, além de setores de alta complexidade cirúrgica, médica, pediátrica, ortopédica, cardiológica e pediátrica. O hospital ainda contará com cinco salas cirúrgicas gerais, 188 leitos para parto normal e duas para cirurgias obstétricas.

Segundo a governadora, o município arrecada cerca de R\$ 25 milhões por mês, aqui será destinado a manutenção do hospital e de policlínica do município. "Para manter essa estrutura toda, o Estado vai gastar o mesmo que arrecada aqui nos dias. A região nunca teve tal apoio com estrutura regionalizada".

**Objetivo:** Mais segurança de negociar o seguro das filhas morar no hospital de Goiânia

### Planejamento



Ampliação do Hospital Estadual de Formosa. Foto: Junior Guimarães

A partir de janeiro de 2023, os moradores poderão ter acesso aos atendimentos do serviço de apoio diagnóstico, com a instalação de aparelhos de última geração para realização de exames como ressonância magnética, raios-x, ultrassom, eletrocardiograma e eletroencefalograma. Na sequência, em setembro do mesmo ano, serão entregues a Maternidade de Alto Risco, o Pronto Atendimento, o Centro Cirúrgico e a Clínica Médica. Em fevereiro de 2024, estão previstas as entregas das novas enfermarias, do laboratório e de 20 leitos de UTI.



Ampliação do Hospital Estadual de Formosa. Foto: Junior Guimarães

### A Redação

**Goiânia** – Com início imediato, o governador Ronaldo Caiado lançou, nesta sexta-feira (17/6), a obra para ampliação do Hospital Estadual de Formosa - Dr. César Saad Fayad (HEF). O investimento é de R\$ 112 milhões. A cidade já recebeu R\$ 26 milhões e 400 mil para a instalação da Policlínica do município, que oferece atendimento em 29 especialidades médicas.

"A cidade vai decolar, Formosa tem um grande potencial para ser uma referência na área da saúde, com medicina de excelência", disse o governador. Segundo ele, os investimentos no HEF farão do hospital um centro de referência em cardiologia, com sala de hemodiálise, e também em gestantes de alto risco, atendendo a população do Entorno do Distrito Federal (DF) e Nordeste goiano.

O hospital passará de 5 mil metros quadrados de área construída para mais de 18 mil. A ampliação garantirá 150 leitos a mais para atender aos moradores da região. De 90 leitos totais, o hospital passará a 240. Com a estruturação para o acolhimento de pacientes graves, no total serão 40 leitos de Unidade de Terapia Intensiva (UTI), divididos em gerais, cardiológicas, pediátricas e neonatais.

O projeto prevê ainda a instalação de leitos de observação e de emergência, bem como setores destinados à enfermarias Cirúrgica, Médica, Psiquiátrica, Ortopédica, Cardiológica e Pediátrica. A unidade terá cinco salas cirúrgicas gerais, além de três salas para partos normais e duas salas para cirurgias obstétricas.

A adequação arquitetônica será realizada com a modernização da fachada e da parte interna como laboratório, recepção e todo o bloco administrativo. Durante o período de obras, todos os serviços do hospital serão mantidos. A previsão é que a obra dure dois anos, com os serviços sendo liberados progressivamente. Em outubro deste ano, está prevista a entrega da sala de tomografia.

O município arrecada em torno de R\$ 25 milhões mensais e esse valor será destinado à manutenção constante do HEF e da Policlínica. "Sempre que vem à Formosa, o governador traz benefícios, boas notícias e investimentos. Ele nunca vem para passar", disse o prefeito de Formosa, Gustavo Marques. Ele comemorou os R\$ 112 milhões investidos na saúde, além de cerca de R\$ 45 milhões na educação, mais de R\$ 100 milhões em obras de infraestrutura e outros benefícios para o município.

### Planejamento

A partir de janeiro de 2023, os moradores poderão ter acesso aos atendimentos do serviço de apoio diagnóstico, com a instalação de aparelhos de última geração para realização de exames como ressonância magnética, raios-x, tomografia, endoscopia, ultrassom e arvençuações cardiológicas. Na sequência, em setembro do mesmo ano, serão entregues a Maternidade de Alto Risco, o Pronto Atendimento, o Centro Cirúrgico e a Clínica Médica. Em fevereiro de 2024, estão previstas as entregas das novas enfermarias, do laboratório e de 20 leitos de UTI.

"Antes desse governo, que dia poderíamos pensar em um centro de alta complexidade em Formosa?", disse o secretário de Saúde de Goiás Sandro Rodrigues. Para ele, a obra será um marco na região, ampliando o número de leitos de 90 para 240. "Isso traduz o que esse governo tem feito, isso é devolver Goiás para os goianos", disse Rodrigues.

### Casas a custo zero

O município do Entorno do DF também está entre os contemplados no programa Pra Ter Onde Morar. Construção, executado pela Agência Goiana de Habitação (Agehab). O governador assinou ordem de serviço autorizando o início das obras de 90 casas que serão entregues sem nenhum custo para os beneficiários. Por meio da iniciativa, a prefeitura Cede e entrega, enquanto o Governo de Goiás arca com os custos da construção, no valor de R\$ 0,23 milhões.

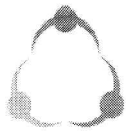

Mais de 15 publicações sobre a unidade foram realizadas no Instagram e replicadas para a página do Facebook. Cada *post* teve, em média, 1000 contas alcançadas, com destaque para a publicação sobre as obras de reforma e ampliação, com mais de 1.200 usuários atingidos.



No total, o hospital foi mencionado na mídia 315 vezes em 12 temas diferentes.

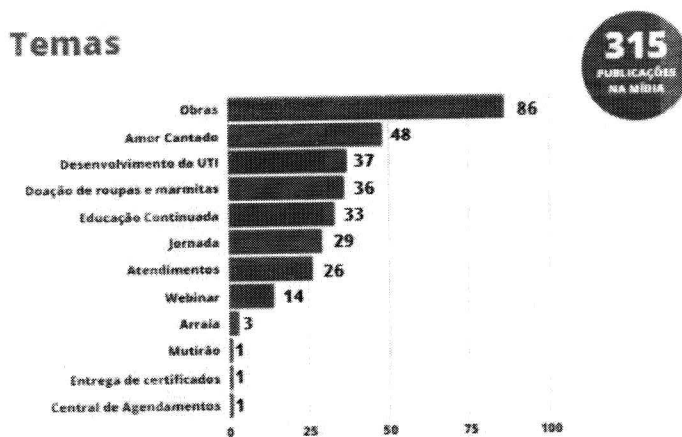

Nesse período, o HEF registrou **100% de menções positivas**.



## Sentimentos

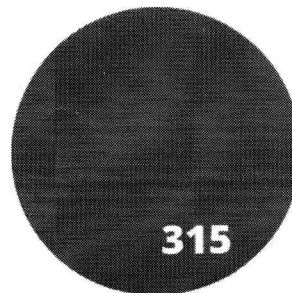

Positivo  
100%

**315**  
PUBLICAÇÕES  
NA MÍDIA

O HEF foi citado em diversos veículos de comunicação, sendo que 220 menções foram em sites, Já em portais de notícia, o Hospital foi amplamente divulgando, alcançando 55 registros.

Os blogueiros do entorno de Brasília e região também estão observando as notícias relacionadas à unidade. No total, o HEF foi mencionado 20 vezes nesse tipo de plataforma e outras 18 menções em diferentes redes sociais como Facebook, Instagram e Twitter.

## Tipo de mídia

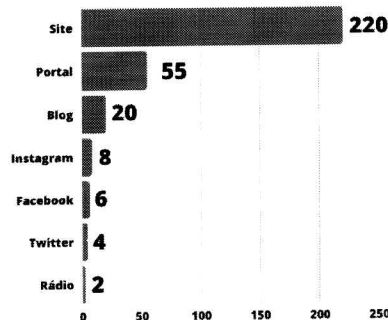

**315**  
PUBLICAÇÕES  
NA MÍDIA

Nas ações de comunicação interna, foram produzidas 45 peças para as campanhas, sendo 7 Comunicados Internos (CI's), 21 cards, 14 peças de apoio a departamentos do hospital e 3 vídeos.

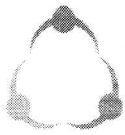

## Comunicação Interna

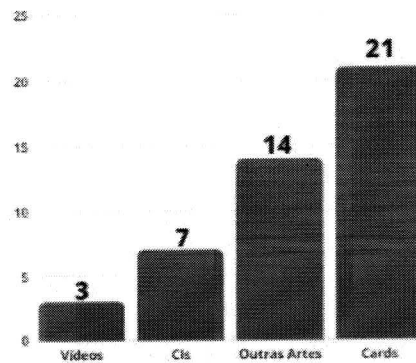

Os comunicados internos (CI's) foram utilizados para compartilhar informações sobre os seguintes temas:

- Comunicado Cartão de Vacinação.
- Comunicado Proibição Uso de Adornos.
- Comunicado Uso de EPI's (duas versões).
- Folder Junho Vermelho.
- Informativo Dia Mundial do Meio Ambiente.
- Comunicado 4º dose da vacina.

Todos os materiais foram compartilhados com os profissionais da unidade por meio de aplicativo de mensagens para facilitar a distribuição e a disseminação de informações sobre as ações realizadas pelo HEF.

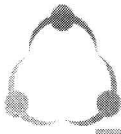

**IMED**  
INSTITUTO DE  
MEDICINA,  
ESTUDOS E  
DESENVOLVIMENTO

CUIDANDO  
COM RESPEITO



**SES**  
Secretaria de  
Estado de  
Saúde



**COMUNICADO IMPORTANTE**

Aviso destinado aos colaboradores que ainda não apresentaram o cartão de vacinação com o esquema vacinal completo, incluindo a 3ª dose do imunizante contra a Covid-19 e também contra Influenza, que o imunizante já está liberado para trabalhadores de área de saúde - a deve ser tomada imediatamente.

Solicitamos aos profissionais que compareçam ao Núcleo de Vigilância Epidemiológica Municipal com o cartão de vacina e cartão de identificação para conquistarem o cronograma de vacinação.

Após validação das imunizações, pedimos que disponibilizem uma cópia do comprovante junto ao NHE (Núcleo Hospitalar de Epidemiologia) até o dia 20 de junho, a apresentação do cartão de vacinação atualizado é obrigatória.

Horário de funcionamento: das 7h às 19h  
Incluindo finais de semana e feriados

SESMT e NHE



Hospital Estadual  
de Formosa



**JUNHO VERMELHO**

Você conhece essa campanha?

22 de junho do Junho Vermelho é considerado as pessoas para que o consumo de alimentos de sangue saíssem. Em 2021, a Hemorroida Nacional de Goias contabilizou mais de 45 mil coléctos de sangue.

Tudo o sangue coléctado foi utilizado para compor e doador e atender pacientes com as mais diferentes doenças, como anemia, síndrome hemorrágica grave, hemofilia, entre outras.

O ato de doar sangue, além de demonstrar empatia, também é um gesto lindo que pode salvar vidas. Mas lembre-se de seguir os requisitos abaixo para ser um doador.

- ✔ Estar em boas condições de saúde.
- ✔ Ter entre 16 e 69 anos.
- ✔ Pesar no mínimo 50kg.
- ✔ Estar descansado (sem dormido pelo menos 6 horas nas últimas 24 horas).

✔ Estar alimentado (evitar alimentação gordurosa nas 4 horas que antecedem a doação).

**Doar sangue e salvar vidas!**

Hospital Estadual  
de Formosa



**ATENÇÃO  
USO OBRIGATORIO DE EPI**

**EPI**

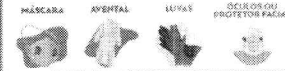

**ATENÇÃO**



Atenção: o colaborador que descumprir com o uso dos EPIs ficará sujeito a sanções administrativas.

**IMPORTANTE HIGIENIZAR AS MÃO ANTES E DEPOIS DE TER CONTATO COM O PACIENTE.**

**QUARTO**

- Quarto privativo, se possível.
- Quarto compartilhado com recada para impedir de circulação entre os quartos.
- Utilização para o tempo mínimo de 30 segundos.
- Sabonão a parte sempre fechada.

**TRANSPORTE DE PACIENTES**

- Evitar o transporte de paciente para outros setores do hospital.
- Evitar o transporte de paciente fora do hospital sem a autorização da coordenação NHE e demais profissionais que vão o tempo todo, em contato, com os setores de outros setores.

**MANTENHA O DISTANCIAMENTO SOCIAL**

Hospital Estadual  
de Formosa



**IMED INFORMA**

**5 DE JUNHO  
DIA MUNDIAL DO MEIO AMBIENTE**



Em 1972, a Organização das Nações Unidas (ONU) declarou o dia 5 de junho do meio ambiente, para chamar a atenção do mundo sobre o meio ambiente e os problemas ambientais que surgiram, relacionados à poluição e à degradação da natureza.

A ideia do dia 5 de junho do meio ambiente surgiu em 1970, quando o então governador de Goiás, José de Melo, criou o Conselho Estadual de Meio Ambiente (CEMA) em 1970, com o objetivo de promover a preservação do meio ambiente em Goiás.

O dia 5 de junho do meio ambiente é uma data importante para quem quer cuidar do meio ambiente e promover a sustentabilidade. É uma data para refletir sobre o meio ambiente e a importância de cuidar dele.



IMED



**ATENÇÃO  
USO OBRIGATORIO DE EPI**

**EPI**

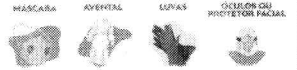

**ATENÇÃO**



Atenção: o colaborador que descumprir com o uso dos EPIs ficará sujeito a sanções administrativas.

**IMPORTANTE HIGIENIZAR AS MÃO ANTES E DEPOIS DE TER CONTATO COM O PACIENTE.**

**QUARTO**

- Quarto privativo, se possível.
- Quarto compartilhado com recada para impedir de circulação entre os quartos.
- Utilização para o tempo mínimo de 30 segundos.
- Sabonão a parte sempre fechada.

**TRANSPORTE DE PACIENTES**

- Evitar o transporte de paciente para outros setores do hospital.
- Evitar o transporte de paciente fora do hospital sem a autorização da coordenação NHE e demais profissionais que vão o tempo todo, em contato, com os setores de outros setores.

**MANTENHA O DISTANCIAMENTO SOCIAL**

Hospital Estadual  
de Formosa



**COMUNICADO NR32**

O Conselho Nacional de Controle de Atividades Radioativas (CNS) aprovou o Regulamento de Segurança em Serviços de Radioterapia, em 2017, com o objetivo de garantir a segurança dos pacientes e dos profissionais.

**Quem deverá cumprir a NR32**

Todos os profissionais que trabalham em serviços de radioterapia, incluindo técnicos, físicos, médicos e enfermeiros, devem cumprir a NR32.

**Proibido uso de adornos**



Hospital Estadual  
de Formosa



**HEF INFORMA**

**ATENÇÃO**

Prezados colaboradores,

A 2ª dose da vacina contra COVID-19 já está disponível para profissionais dos setores de saúde.

Podendo receber o dose adicional os profissionais que têm intervalo maior ou igual a 4 meses após aplicação da 1ª dose.

Procure o Núcleo de Vigilância Epidemiológica das 8h às 16h30 e atualize sua caderneta de vacinação.

Traga uma cópia do cartão de vacina atualizado e entregue no Núcleo Hospitalar de Epidemiologia (NHE).

SESMT e NHE

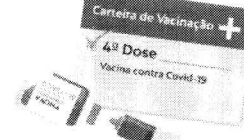

Hospital Estadual  
de Formosa



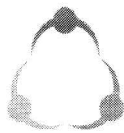

**IMED**  
INSTITUTO DE  
MEDICINA,  
ESTUDOS E  
DESENVOLVIMENTO

CUIDANDO  
COM RESPEITO



SES  
Secretaria de  
Estado de  
Saúde



Além de serem compartilhados com os colaboradores da unidade, os cards foram publicados nas redes sociais para alcançar um maior número de pessoas. Dependendo da necessidade, o material é adaptado para a linguagem da plataforma que será publicado.

**ATENÇÃO** - em decorrência do feriado de Corpus Christi, a programação está na próxima quinta-feira (16). Voltaremos com a programação normal no dia 25.

Assine na sua agenda  
**PROGRAMA DE EDUCAÇÃO CONTINUADA**  
Procedure SEPS  
Definição, Diagnóstico e Tratamento

**23/06**  
Quinta-Feira  
**20h**  
Via plataforma Teams, o link será gerado.

**Publicador:** Rafael Melo (Coordenador de Educação Continuada) e Coordenador de TI de Apoio - Hospital Estadual de Formosa

**Realizador:** Cláudia Cavalcanti - Médica em Atenção Primária de Saúde - Hospital Estadual de Formosa

**Publicação:** Médicos e Estud. Multidisciplinar

Do que você precisa em 44520503  
Contato para evento: 711

**Hospital Estadual de Formosa**  
Dr. César Siqueira Filho

SUS  
SES  
GOIÁS

**ECONOMIZE ENERGIA ELÉTRICA**

No Brasil, 90% de energia elétrica consumida pela população é produzida por hidrelétricas. O consumo consciente dessa fonte impacta diretamente na preservação de água. Não deixe luzes acesas, mantenha lâmpadas de LED, tire carregadores sem uso de tomada, tome banho frio em dias quentes.

**Hospital Estadual de Formosa**  
Dr. César Siqueira Filho

SUS  
SES  
GOIÁS

**ECONOMIZE ÁGUA**

O Planeta Terra tem 75% de sua superfície coberta por água, mas apenas 2% é considerada própria para consumo. É preciso ter consciência de que esse recurso é finito e o consumo deve ser consciente. Entre conselhos: feche a torneira, desligue a torneira e reúna a água da máquina de lavar.

**Hospital Estadual de Formosa**  
Dr. César Siqueira Filho

SUS  
SES  
GOIÁS

**INCENTIVE A COLETA SELETIVA**

O Brasil produz cerca de 225 A toneladas de lixo por dia. A coleta seletiva é um dos pilares para a vida sustentável. O descarte correto dos materiais evita a proliferação de doenças, reduz poluição, evita a contaminação dos solos e rios e incentiva o processo de reciclagem.

**Hospital Estadual de Formosa**  
Dr. César Siqueira Filho

SUS  
SES  
GOIÁS

**05/06**  
**DIA MUNDIAL DO MEIO AMBIENTE**

**Hospital Estadual de Formosa**  
Dr. César Siqueira Filho

SUS  
SES  
GOIÁS

**28**  
**MAIO**

Dia Internacional de Ação pela Saúde da **MULHER**

**Hospital Estadual de Formosa**  
Dr. César Siqueira Filho





## SITE

A plataforma do HEF registrou 7.095 visualizações e 1.833 novos usuários no mês de junho. Cada visitante ficou, em média, 2 minutos e 23 segundos na página.

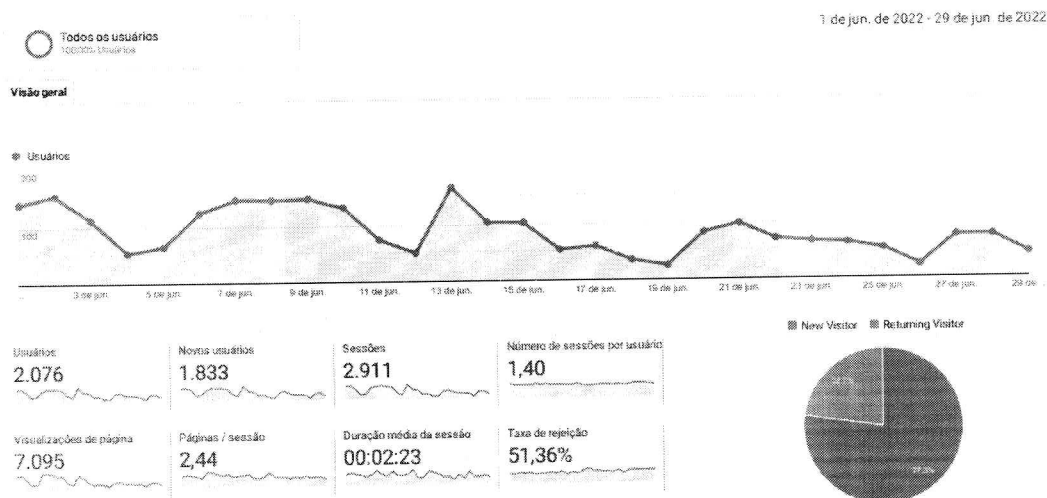

O maior número de acessos aconteceu por meio de busca orgânica (72,8%), seguido por direta (16,8%) e referencial (10,3%). Esses índices revelam que o número de pessoas buscando pelo nome do HEF no Google permanece alto.

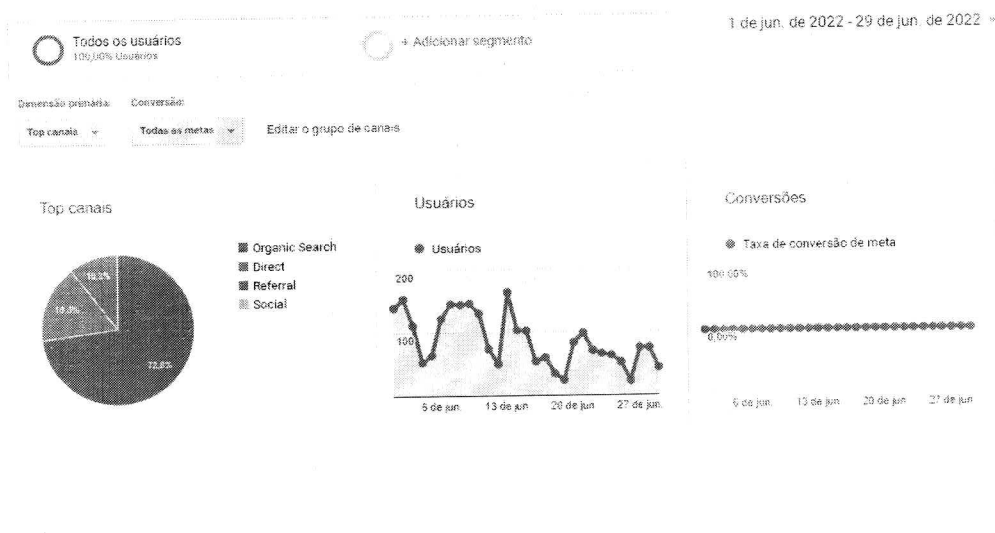

A “Home” é a página que mais possui acessos. O número de visitantes diretos ou que usam a busca orgânica justifica esse alto índice (29,76%), o que equivale a 2.432 visitas. Na sequência, tem-se 1.260 acessos (15,42%) na página “Informações” e 242 (2,96%) na página de “Relação de Salários”.

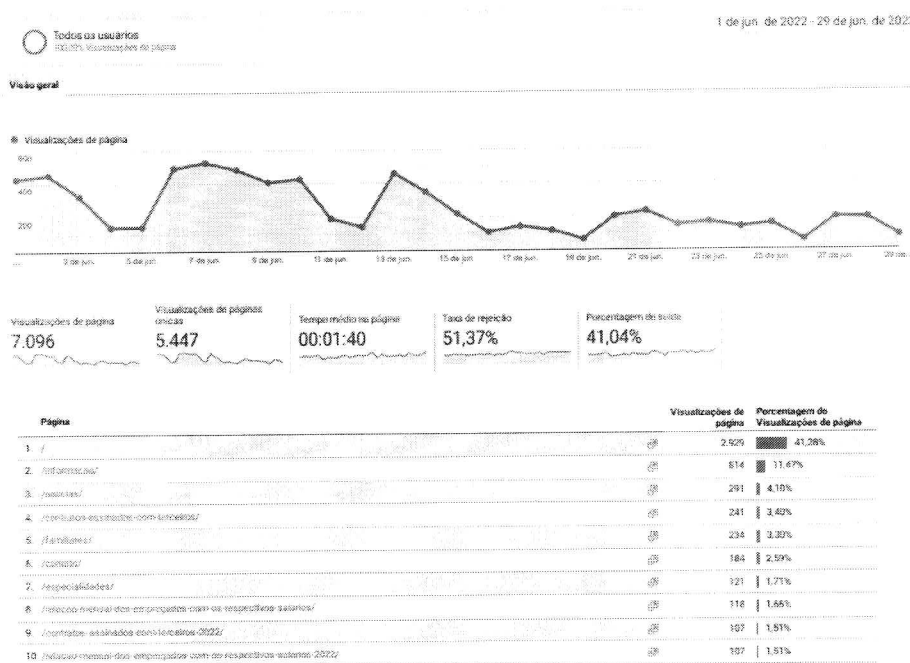

## V – ENCERRAMENTO

Como visto, o HEF consolidou-se como instituição de saúde de referência para toda região do entorno do Distrito Federal.

Os números de atendimentos crescem gradativamente a cada mês – e a tendência, definitivamente, não é de decréscimo.

Observamos que todas as informações que embasaram o presente relatório encontram-se à disposição desta d. SES.

**Fundamento legal:** Item 12.1.q da Minuta Padrão do Contrato de Gestão-PGE; Item 32, anexo II da Resolução Normativa nº 013/2017 TCE-GO e Art. 6º, § 4º, inciso I da Lei Estadual nº 18.025/2013 | Item 3.11 da Metodologia de avaliação O.S. CGE-TCE 2021.

Elaborado pela diretoria:



Ana Maria Brito do Espírito Santo  
Diretora Geral - HEF  
Diretoria Geral - HEF

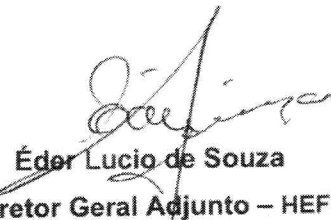

Éder Lucio de Souza  
Diretor Geral Adjunto - HEF



Donato Luiz Perillo - Diretor Presidente IMED



André Silva Sader - Diretor Financeiro IMED



Wilson de Oliveira - Diretor Administrativo IMED

Na data abaixo, o Conselho de Administração do IMED, através dos conselheiros infra assinados, aprovou, sem qualquer ressalva, o presente Relatório Técnico Mensal de Ações e Atividades, relacionado ao período nele mencionado:

São Paulo, 31 de Julho de 2022.



Vander Luis Cardoso Fortunato:



Marcelo Silveira Ribeiro:

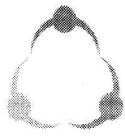

**IMED**  
INSTITUTO DE  
MEDICINA,  
ESTUDOS E  
DESENVOLVIMENTO

CUIDANDO  
COM RESPEITO



**SES**  
Secretaria de  
Estado da  
Saúde



*M. T. S.*  
**Miguel Tortorelli:**

*DR. Daniel*  
**Daniel Rebelo Figueiredo:**

**GETRO DE OLIVEIRA** Assinado da forma digital por  
**PADUA:03641915627** GETRO DE OLIVEIRA  
PADUA:03641915627  
Dados: 2022.08.09 08:27:04 -03'00'

**Getro Oliveira de Pádua:**

*Antônio Carlos da Veiga*  
**Antônio Carlos da Veiga:**